

# A PRENDA

A  
instalar o  
eMule  
e  
Usa-lo

Neste Curso você aprenderá a instalar o eMule, Configura-lo e Usa-lo.

Podendo com isto abaixar tudo o que desejar. Desde que esteja disponível para download, desde musicas ate filmes completos com excelente qualidade.

**E**ste Curso esta na **Versão: 1.0 beta**

**± Consertado algumas imagens que estavam desanilhadas impossibilitando a leitura do texto, o endereço do site mudou para <http://www.wmasters.org> agora esta bem mais rapido.**

Para estar sempre atualizado <http://www.wmasters.org>

Para quem quiser este curso em formato de vídeo-aula poderá abaixá-lo pelo eMule acessando meu website, porem nesta versão da vídeo-aula

que ainda é a 1 primeira parte falta conteúdo que aqui já possui.

Se o endereço acima não funcionar clique em um dos links

abaixo:

[Link 1](#) [Link 2](#) [Link 3](#)

Ou procure no [google.com.br](http://google.com.br) por wmasters

## Direitos Autorais

Este Curso foi escrito por Wmasters e é distribuído gratuitamente. É Proibida a sua venda sejam em quais meios forem, este curso só poderá

ser distribuído gratuitamente, desde que mantido o texto original.

Se alguém lhe vendeu este curso faça-o devolver o seu dinheiro, caso ele não devolva é bem simples denuncie ele nos forums ou para amigos,  
o endereço do e-mail dele ou os dados pessoais dele, caso sejam dele mesmo.

## :: Indice ::

O que é o eMule?

1 - Parte: Fazendo o Download do eMule

2 - Parte: Instalando o eMule

3 - Parte: Agora é a hora da Configuração Inicial

4 - Parte: Mais Configurações

5 - Parte: Vamos usar o eMule!

Vamos aprender a atualizar o eMule para uma versão

recente

Aprenda a aprender a como lançar um arquivo na comunidade

Lista com Links Brasileiros de Lancamentos de arquivos e de

ajuda. Resposta a algumas

duvidas

## O Que é o eMule???

**R:** O eMule é um compartilhador de arquivos da rede eDonkey remodelado e de código-fonte aberto, sendo hoje um dos melhores para se

baixar arquivos pequenos a grandes, desde arquivos novos a raridades jamais encontradas em outras redes de compartilhamento.

**O que posso baixar (pegar) por**

**ele?** Você pode baixar filmes, programas, cursos, livros, shows, jogos, imagens, etc. você só precisa verificar se alguém está compartilhando que deseja, caso positivo é só baixa-lo.

**Qual a diferença entre o eMule e o Kazaa?**

**R:** A diferença é que o Kazaa é mais utilizado para músicas enquanto no eMule se pode encontrar todos os arquivos que se possa imaginar..



## **1 - Parte:** Fazendo o Download do eMule

Abra seu navegador (Browser) e digite o seguinte endereço:

Aparecerá esta tela em seu navegador:

<http://www.emule-project.net> ou simplesmente clique para abrir.



Caso apareça a tela em inglês clique sobre o ícone da bandeira do BRASIL , e ele ira se traduzir para o português.

O Próximo passo é fazer o download do eMule para isto clique sobre [Download](#) ira aparecer esta tela:

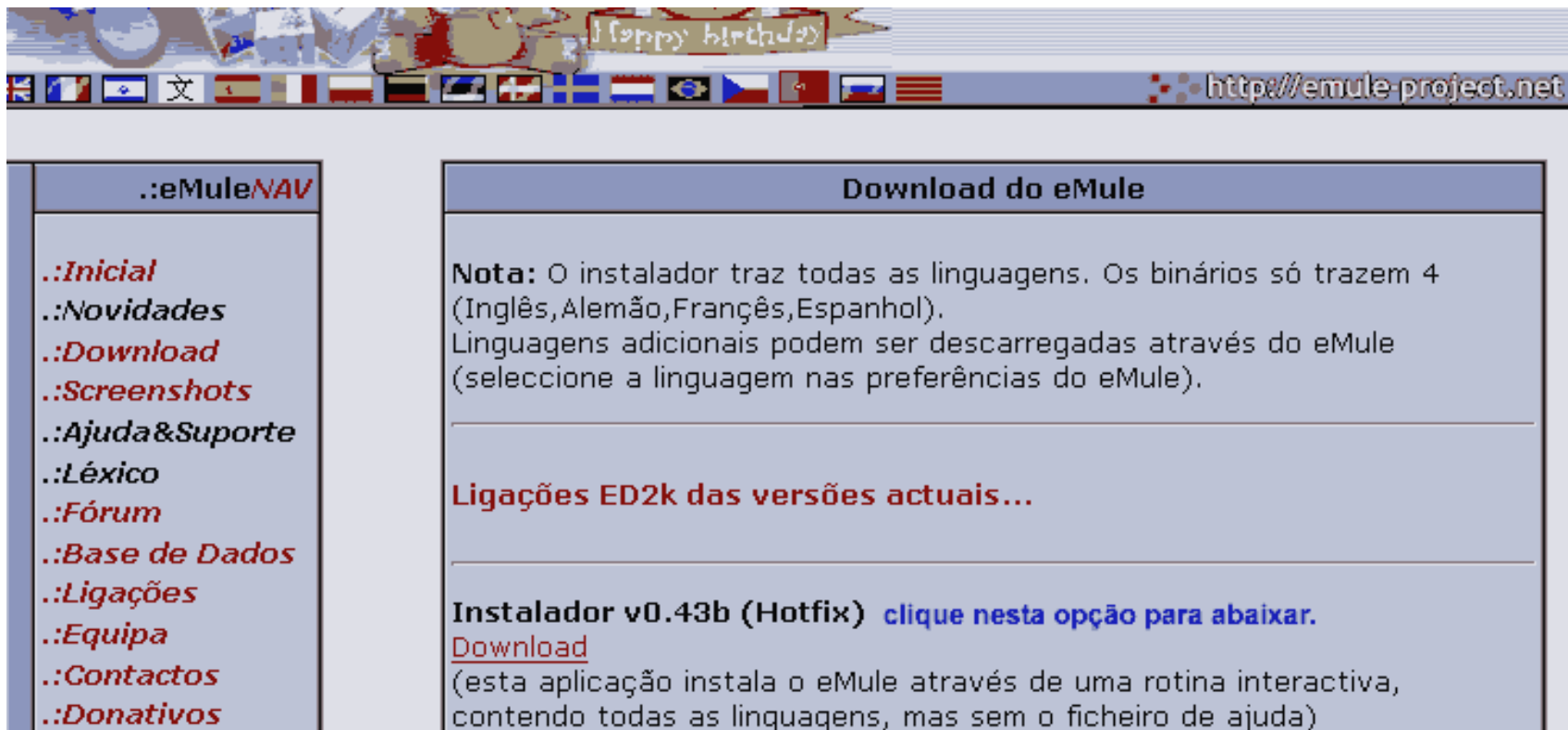

The screenshot shows a web browser window with the URL <http://emule-project.net>. The page has a navigation menu on the left and a main content area on the right. The navigation menu includes links for **..:Inicial**, **..:Novidades**, **..:Download**, **..:Screenshots**, **..:Ajuda&Suporte**, **..:Léxico**, **..:Fórum**, **..:Base de Dados**, **..:Ligações**, **..:Equipa**, **..:Contactos**, and **..:Donativos**. The main content area is titled "Download do eMule" and contains the following text:

**Nota:** O instalador traz todas as linguagens. Os binários só trazem 4 (Inglês, Alemão, Francês, Espanhol). Linguagens adicionais podem ser descarregadas através do eMule (selecione a linguagem nas preferências do eMule).

**Ligações ED2k das versões actuais...**

**Instalador v0.43b (Hotfix) [clique nesta opção para abaixar.](#)**  
[Download](#)  
 (esta aplicação instala o eMule através de uma rotina interactiva, contendo todas as linguagens, mas sem o ficheiro de ajuda)

Clique com o botão direito do mouse [Download](#) para abaixar o **Instalador v0.43b (Hotfix)** Dependendo de quando você estiver neste curso, já terá uma versão mais recente.

Caso você seja um usuário que prefira uma versão sem instalador pegue a versão **Binários v0.43b (Hotfix)** Recomendado apenas para usuários mais experientes.

Após concluir o download do eMule, vamos para a parte da instalação.



## 2 - Parte: Instalando o eMule

Vá ate a pasta aonde você pediu para salva-lo, eu optei pela pasta **C:\eMule** como mostra a imagem:

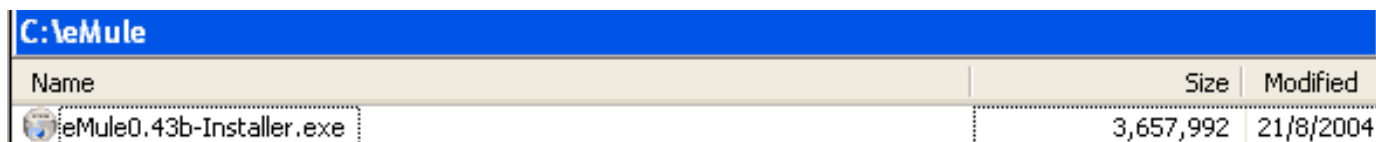

Name	Size	Modified
eMule0.43b-Installer.exe	3,657,992	21/8/2004

Clique duas vezes sobre o arquivo: **eMule0.43b-Installer.exe**, talvez no seu windows não mostre o final .exe pois nele esta habilitado apenas

para mostrar o nome e não as extensões.

Se você usa o Windows 98 você pode receber a mensagem de erro oleacc.dll não encontrada. Esta dll é parte [Atualizações de Sistema para o MS Win98](#).

após clicar ira aparecer esta tela:



Selecione a opção de **Português (do Brasil)** talvez já esteja nesta opção.

Clique em **OK**.

Aparecera esta tela:



Clique em **Avançar >**

Na próxima tela Clique em **Concordo**

**Nesta tela deixe igual a esta:**

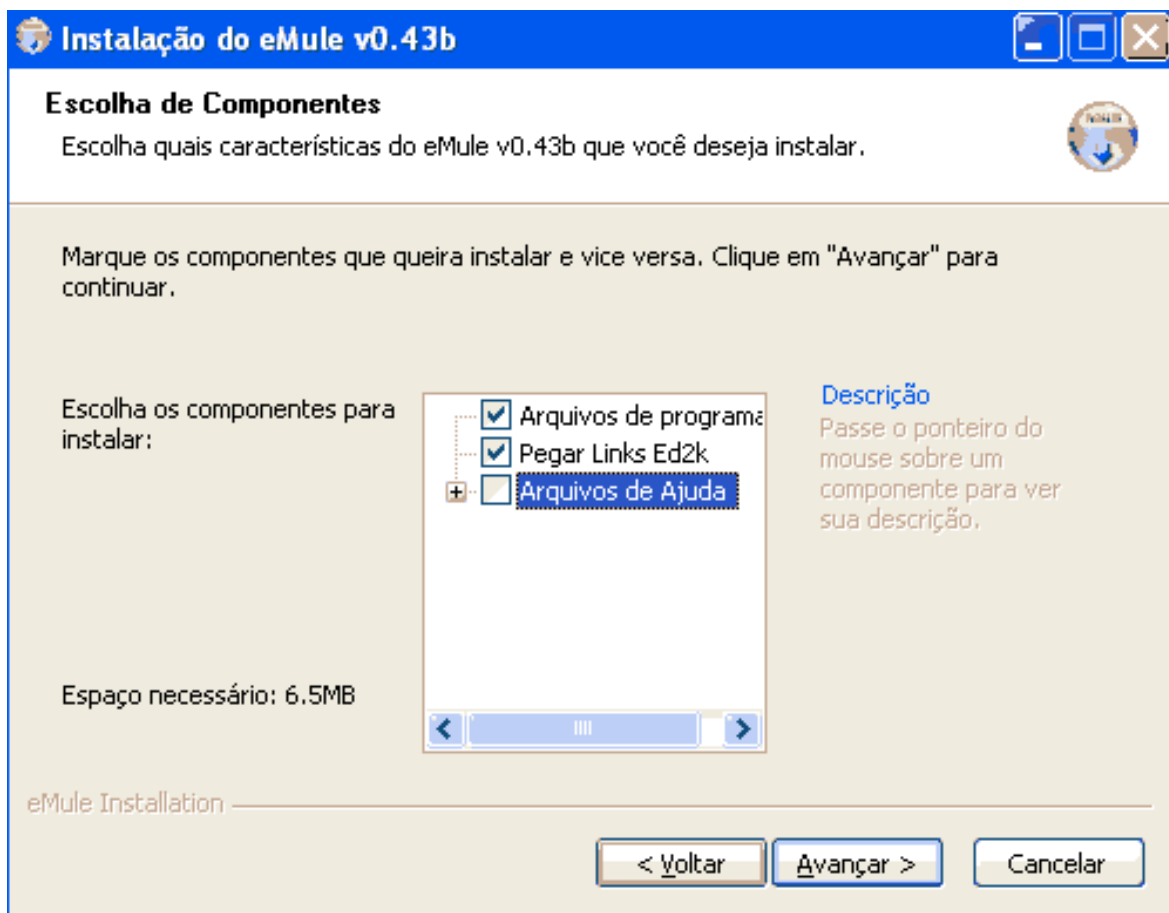

Para deixar assim apenas **Desabilite** a opção de **Arquivos de Ajuda**, caso queira que fique com a ajuda basta clicar em avançar, Obs: a ajuda

nesta versão apenas tem disponível a ajuda em inglês e alemão.

Clique em **Avançar >**

**Nesta tela deixe igual a esta** e clique em **Instalar**

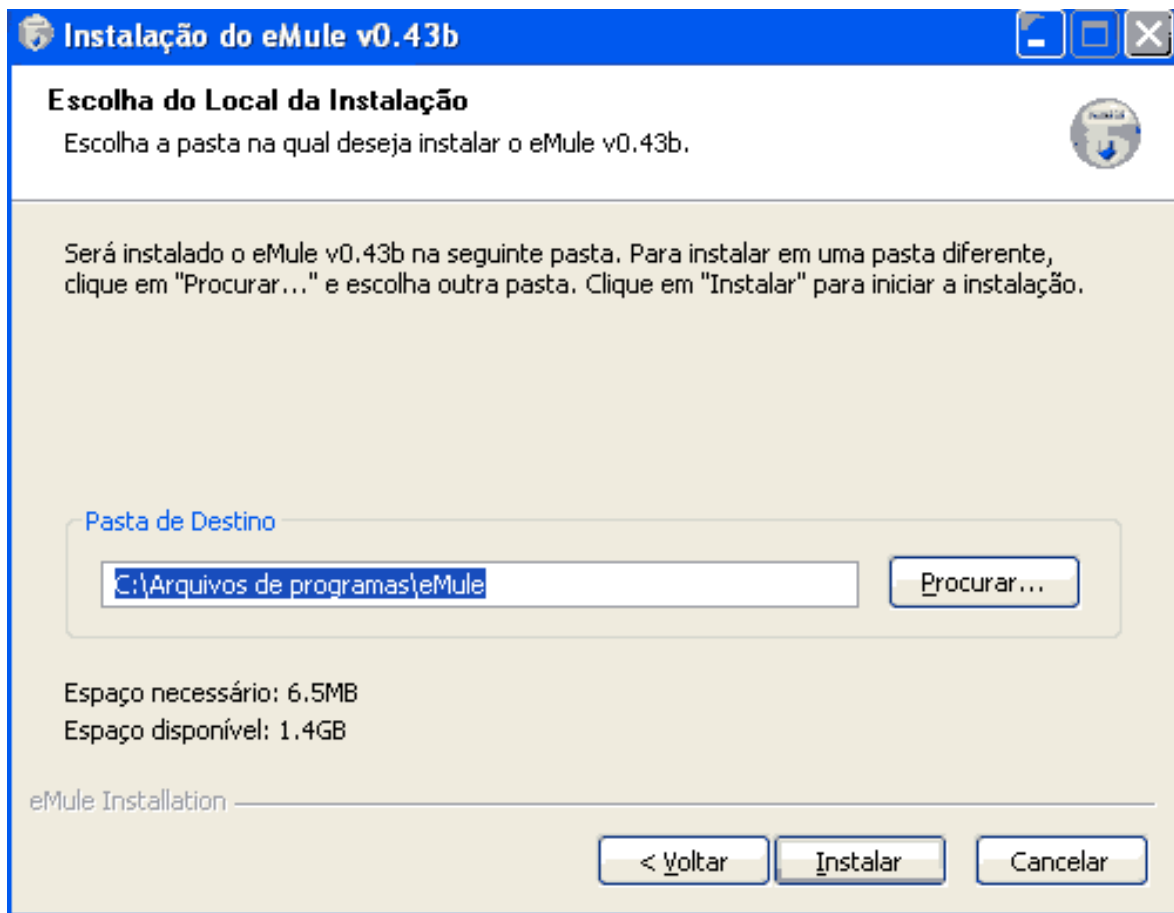

Aparecera esta tela:

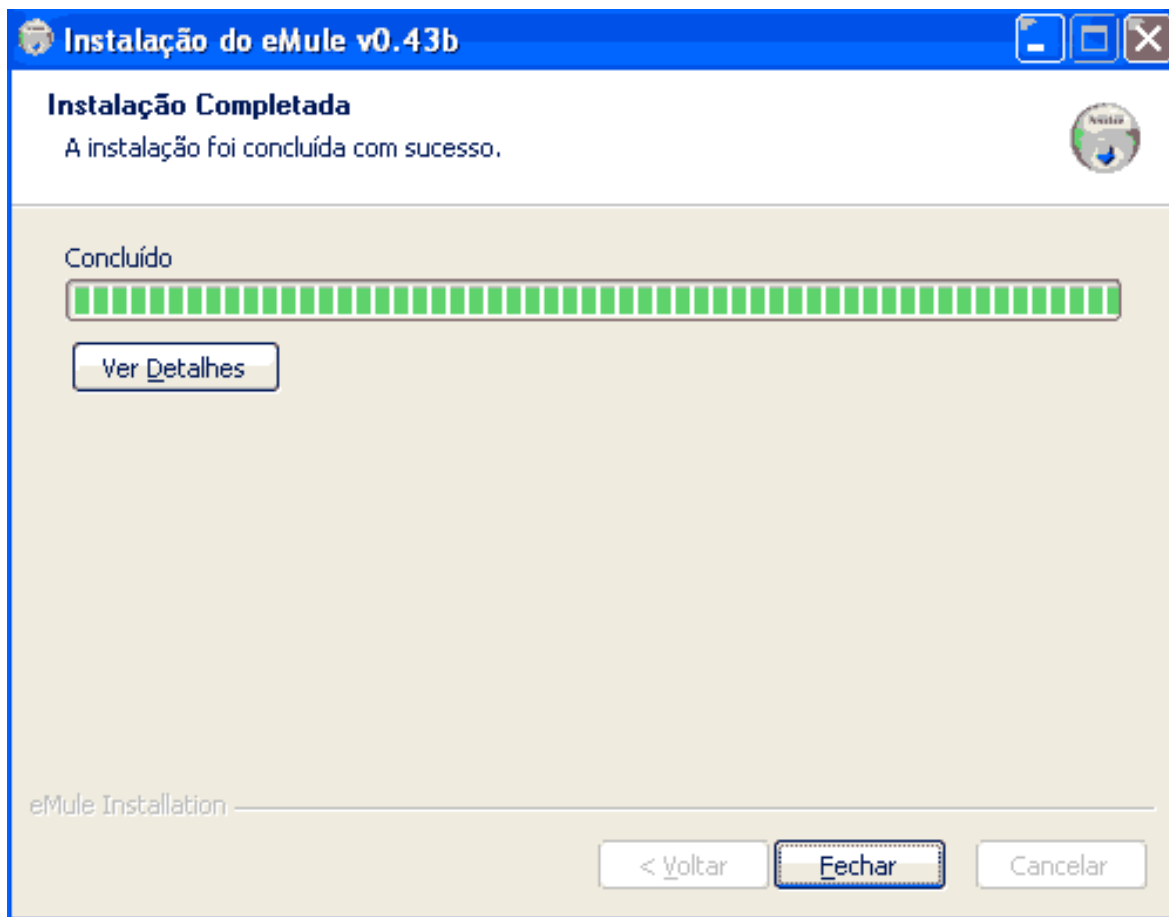

Clique em **Fechar**

Agora vá até a pasta onde o eMule foi instalado que é : **C:\\Arquivos de programas\\eMule\\** e clique duas vezes sobre o arquivo: **emule.exe**



## 3 - Parte: Agora é a hora da Configuração Inicial

Após clicar sobre o arquivo **emule.exe** irá aparecer esta tela:



Clique em

**Avançar >**

Nesta tela coloque seu nick ou nome de identificado mais facilmente como sendo do Brasil.

**Preferência** coloque o nome dos portais que freqüenta da rede P2P para assim poder ser

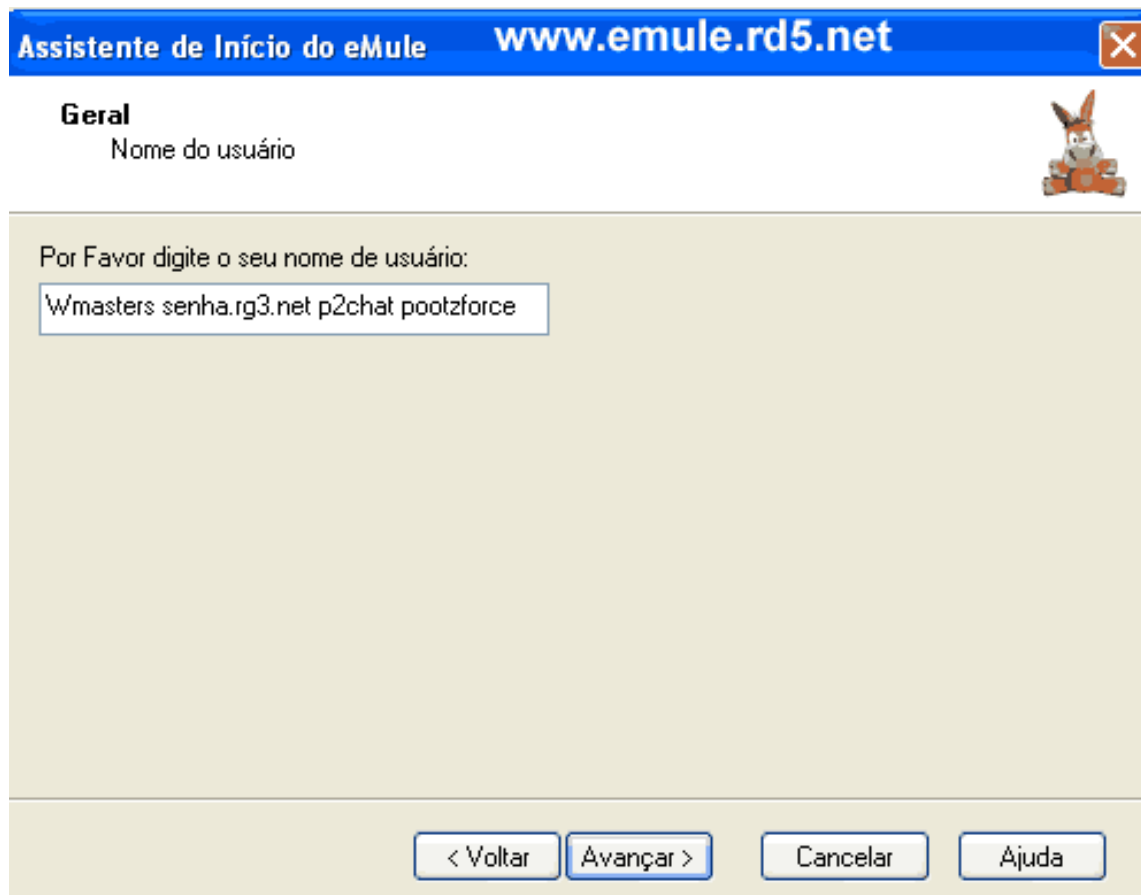

Na nova versão 0.44d do emule esta tela é diferente e no final deste tutorial irei mostrar para que elas servem, e na próxima tela da nova versão também aparecera uma tela mostrando as portas que o emule usa, recomendo deixar como padrão, habilitadas pois se desabilitar a opção UP a rede **Kad** não funciona corretamente.

**Nesta tela** deixe igual a esta e Clique em **Avançar**  
>

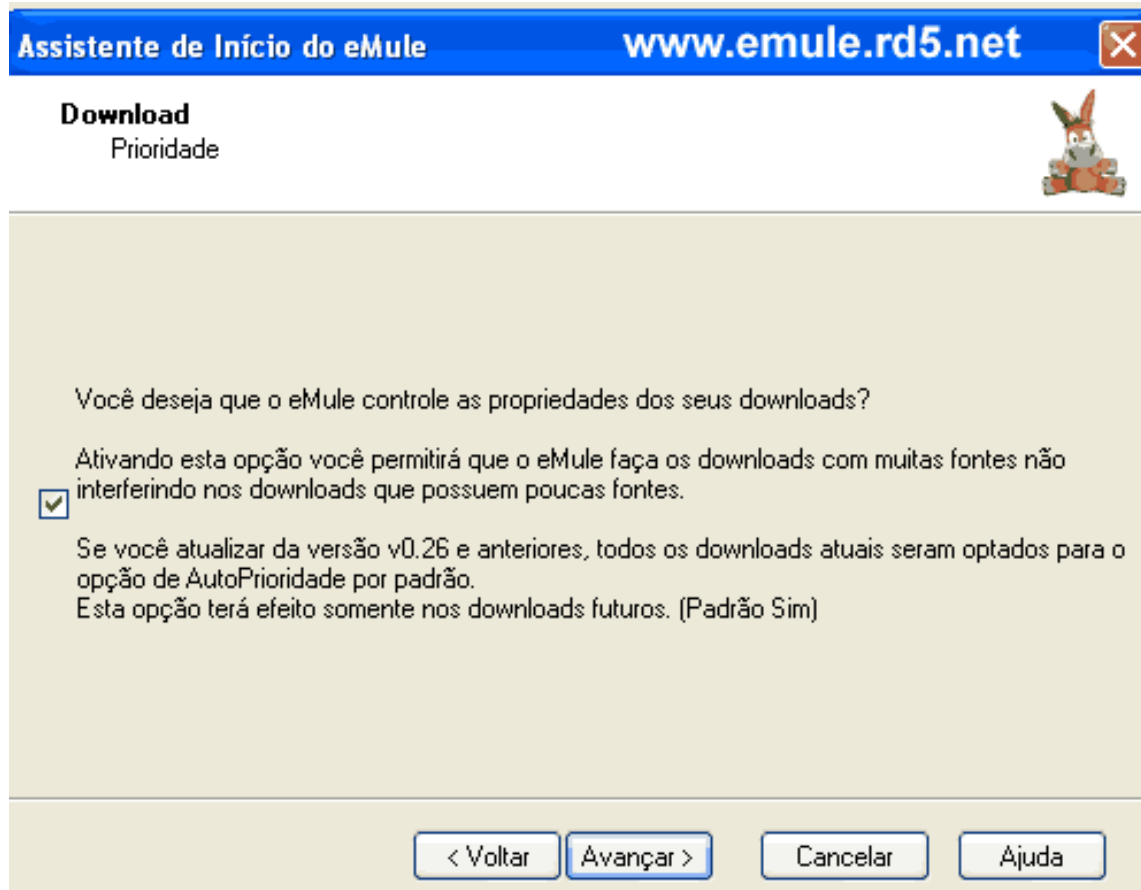

**Nesta tela** deixe igual a esta e Clique em **Avançar**

>

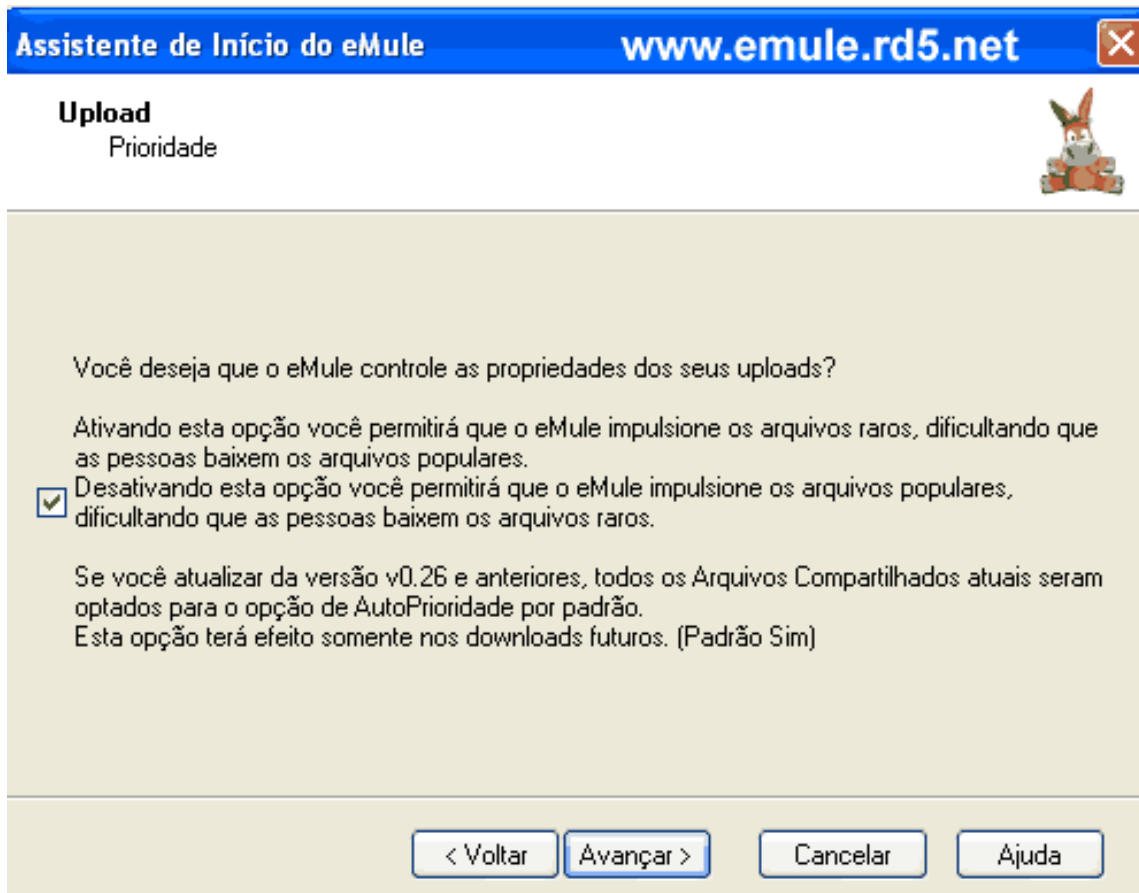

**Nesta tela** deixe igual a esta e Clique em **Avançar >**

Se você desmarcar esta opção ira prejudicar a comunidade brasileira por isto deixe como esta.

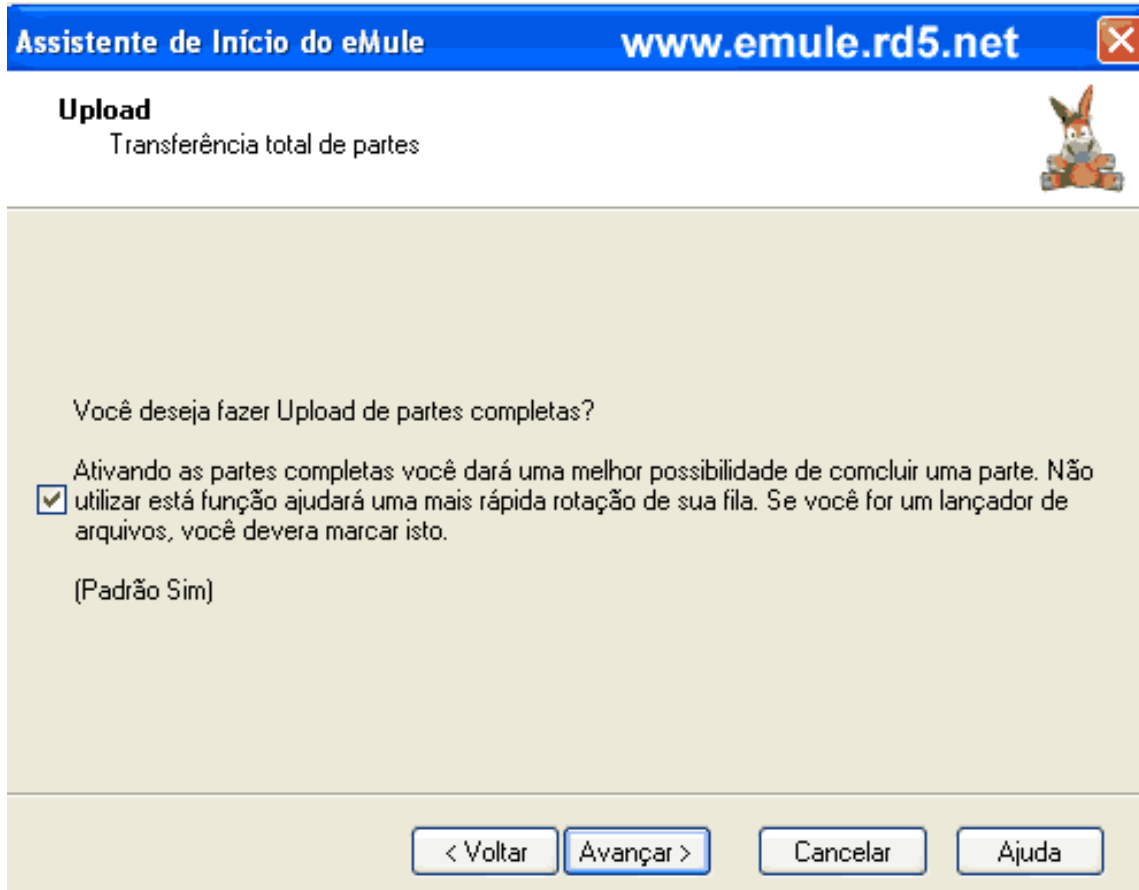

Clique em

**Avançar >**

Nesta opção marque a **Kad** com a rede **Kad** você poderá fazer download de mais pessoas e de uma forma mais rápida alem de ajudar nas procuras de arquivos.

Nesta versão do emule 0.43b não tem a opção de **Iniciar com o Windows** nas versões mais recentes já esta disponível esta opção, se você

quiser pode marcar a opção **Você deseja que o eMule conecte-se Kad iniciar?** Assim toda vez que o eMule for aberto você também poderá

marcar a opção de **iniciar com o windows** o que ira deixar muito melhor, pois muitas vezes o computador acaba se reiniciando sozinho o servidor.

acaba deixando o emule fechado, porem com estas 2 opções habilitadas ele se iniciara com o windows e se conectara automaticamente

**V**oltando ao assunto:

**Assistente de Início do eMule** [www.emule.rd5.net](http://www.emule.rd5.net) 

**Servidor**  
Conexão 

Escolha qual(is) rede(s) você deseja utilizar.

eD2K  Kad  
Kademlia is still in an early development stage. We recommend to enabled it only if you are interested in testing it

Configurações ED2k  
Você deseja que o eMule utilize a Conexão Segura?

Ativando esta característica você permitirá que o eMule conecte aos Servidores mais rapidamente, mas poderá fazer com que você conecte com ID Baixo.  
(Padrão Não)

Você deseja que o eMule conecte-se ao iniciar?  
(Padrão Não)

Clique em **Avançar >**



## Completando o Assistente



Você completou com sucesso o Assistente.

Todos estes ajustes ou outros podem ser alterados clicando no ícone Preferências. Para maiores informações e suporte verifique a Ajuda pressionando F1 no eMule!

Para fechar o assistente, clique em Concluir.

< Voltar

Concluir

Cancelar

Ajuda

Configuração Básica Completada.

Agora Clique em **Concluir** >

**Após** isto, aparecerá a tela aonde você deve selecionar o seu:

**Sistema Operacional** = Win2K/XP Ou Win98/ME

**Downloads Concorrentes** = Número de downloads simultâneos

**Tipo de Conexão** = Velocidade de download e upload de sua conexão internet.

**Assistente** [www.emule.rd5.net](http://www.emule.rd5.net) 

**Sistema Operacional**

Win2K/XP       Win98/ME

**Downloads Concorrentes**

1-5       6-15       16+

**Tipo de Conexão**

Selecione o tipo de sua conexão aqui:

Conexão	Down (kbit/s)	Up (kbit/s)
Customizável	(escolha baixo)	(escolha baixo)
56-k Modem	56	56
ISDN	64	64
ISDN 2x	128	128
DSL	256	128
DSL	384	91
DSL	512	91
DSL	512	128

Largura da banda de Download:       Largura da banda de Upload:

Unidade:  kBits/seg       kBytes/seg

Em **Tipo de Conexão** você deve selecionar a sua REAL Velocidade não se deve colocar velocidades acima de sua conexão, pois isto não mudara em nada, apenas deixara seu PC mais pesado, Se ela não estiver listada escolha Customizável e digite os valores nas caixas Largura de Banda. Lembre-se da diferença entre kiloBits/s [kb/s] e kiloBytes/s [kB/s]. Um Byte é igual a 8 Bits. Mais abaixo irei explicar melhor.

Clique em **Aplicar**.



## 4 - Parte: Mais Configurações.



Nesta tela que apareceu clique em **Preferências.**



**Na Guia Geral**

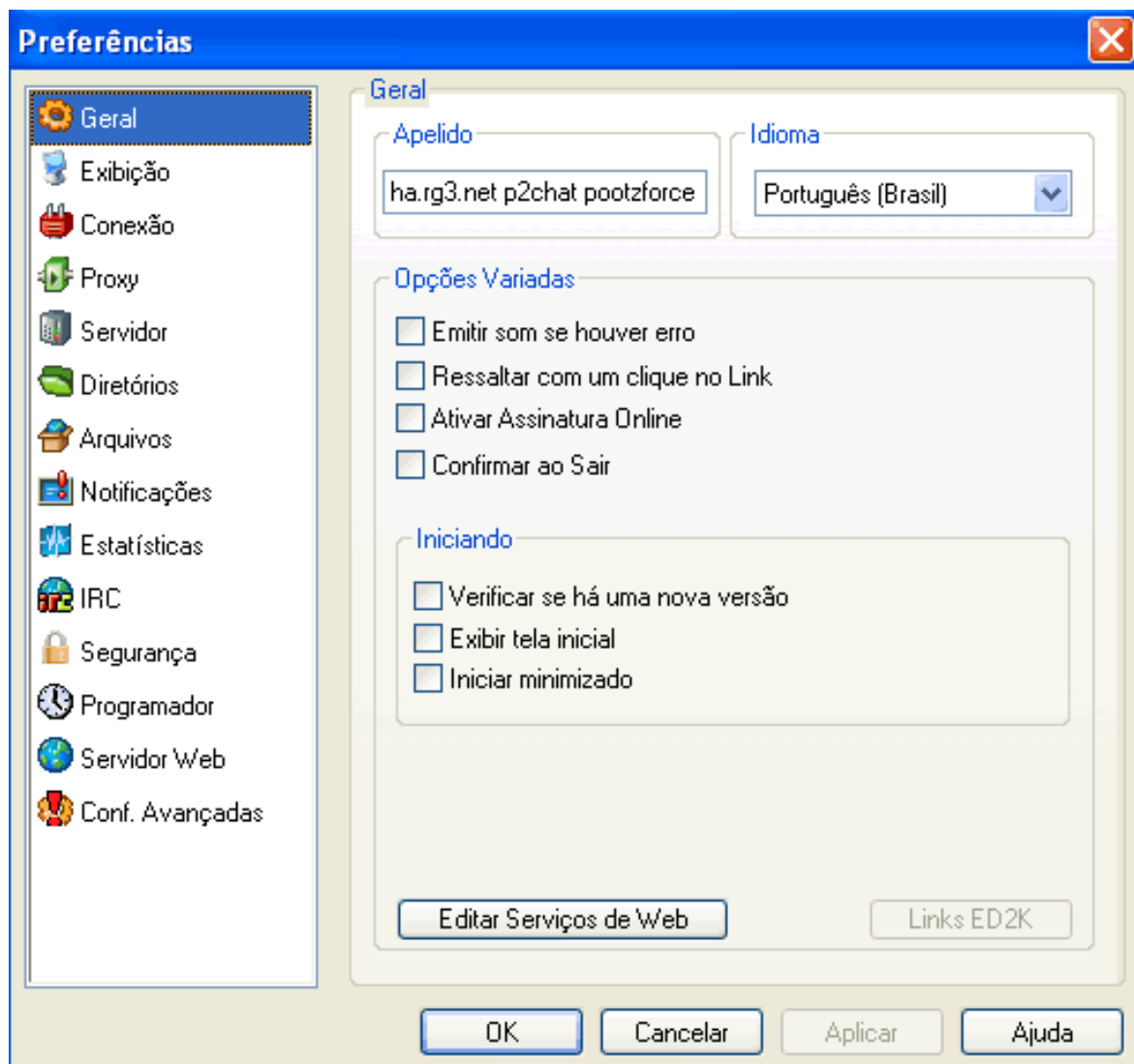

Você pode escolher entre deixar como padrão ou desmarcar as opções como eu fiz, pois assim deixa o PC mais rápido

Se a opção **Links ED2K** estiver desmarcada clique nela para ficar igual a imagem acima, assim toda vez que clicar sobre um Link (ED2K) ele será automaticamente adicionado ao eMule para ser baixado.

Para quem usa ou quer usar a Assinatura Online **Recomendo** ver o tutorial que o Darth Maul fez:

**ATIVAR ASSINATURA-ONLINE:** Ativa recurso que permite que você crie um arquivo chamado onlinesig.dat, que é usado pelo programa *ONLINESIGNATURE* para exibir uma imagem no fórum que mostra o servidor que você está;  
Confira o [TUTORIAL](#) sobre este programa aqui: [Tutorial OnlineSig](#)



## Na Guia Exibição

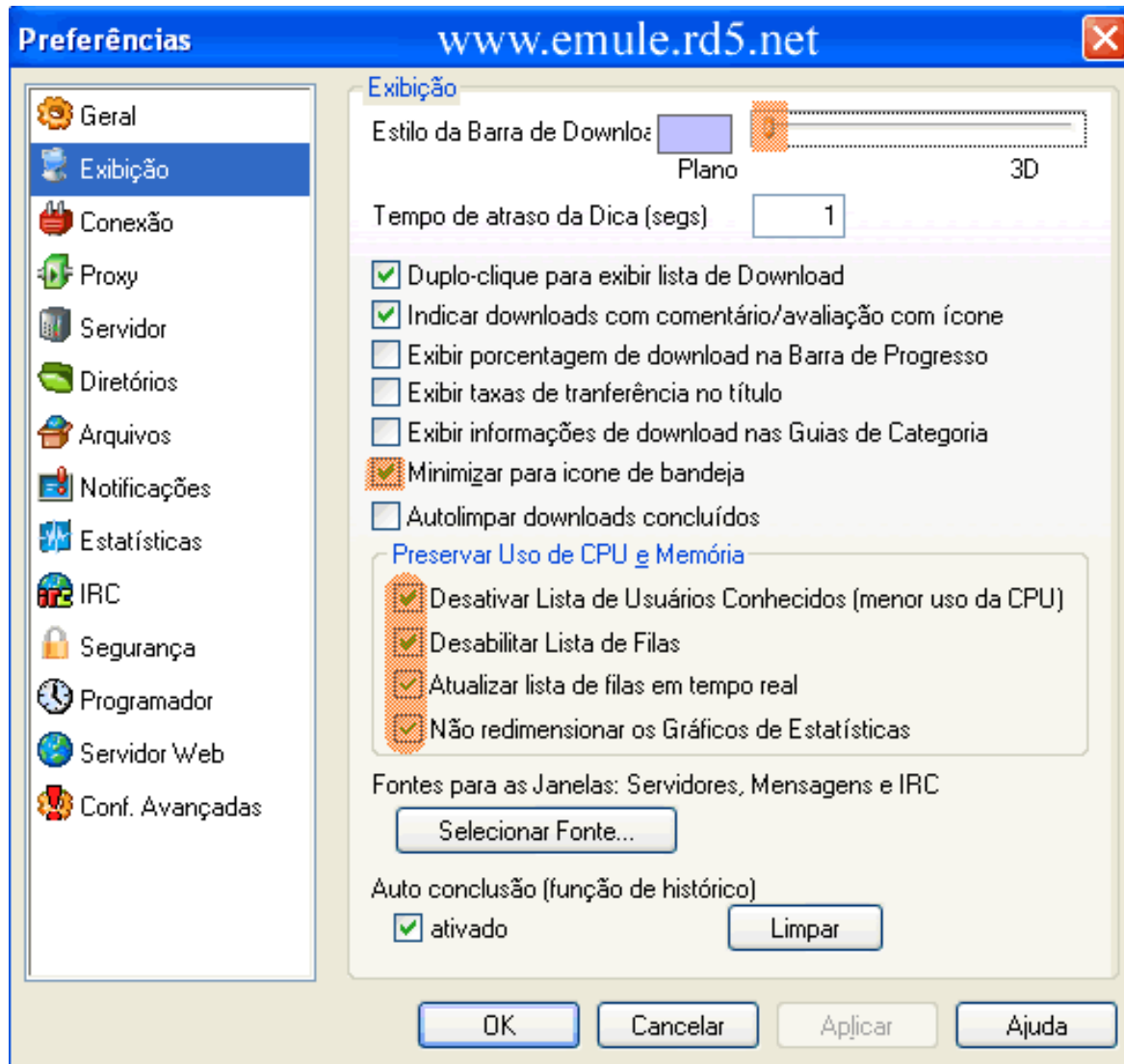

Estas modificações deixaram o eMule mais leve.

Plano

Estilo da Barra de Download: Plano

**Minimizar para ícone de bandeja** - Marque se quiser que ele apareça perto do relógio ao clicar em minimizar.

[Preservar Uso de CPU e Memória.](#)

**Marque Todas.**

**A Opção: Desativar Lista de Filas** - Deve ser desmarcada apenas quando se quiser encontrar um amigo ou ver os arquivos que estão sendo requisitados, depois deve ser marcada para economizar Uso de CPU e Memória



**Na Guia Conexão**

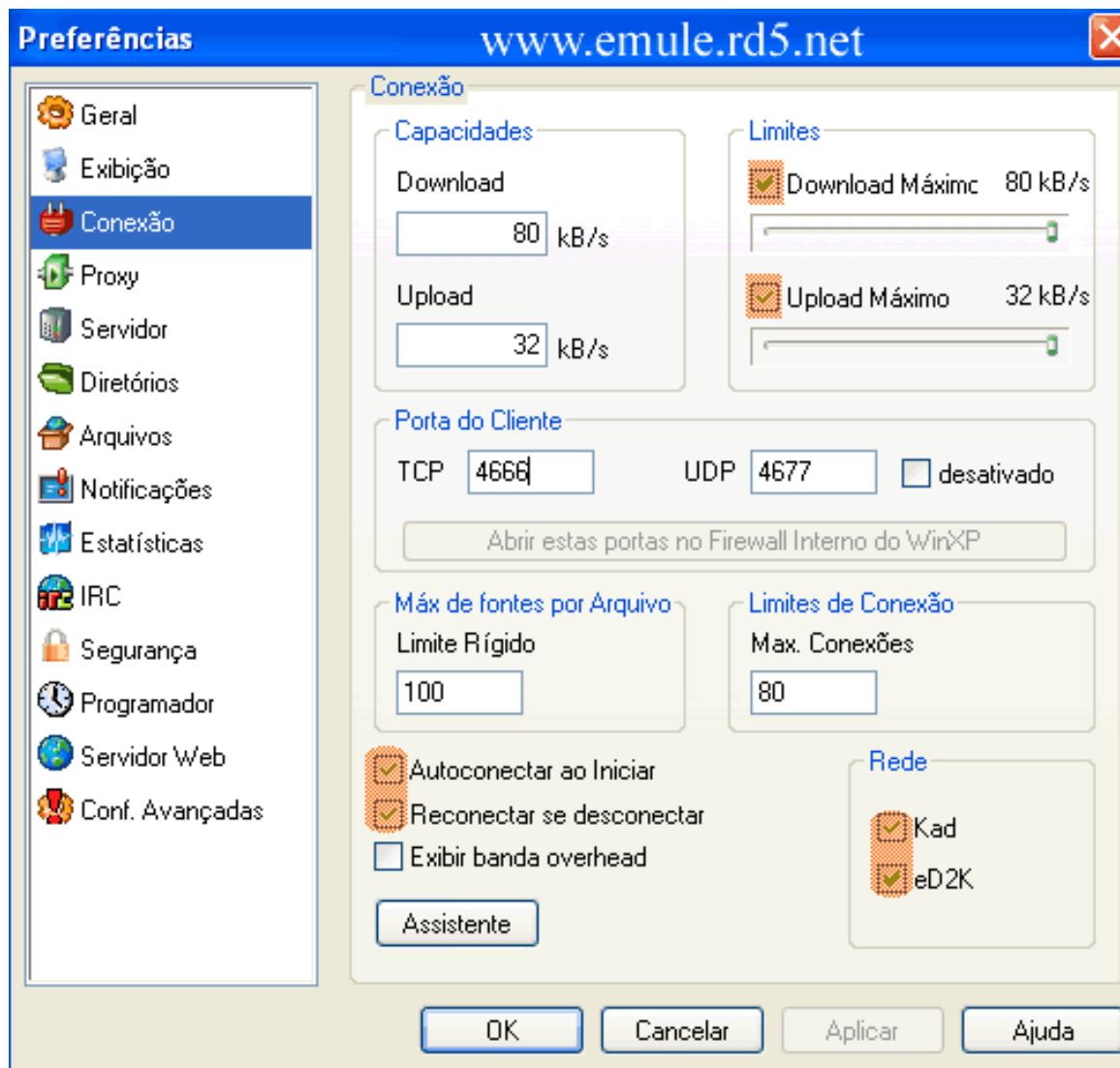

Se você tiver pulado o início do eMule clique em **Assistente** para facilitar.

Se preferir faça assim, se você possuir uma conexão com ( Download de 800kb | Upload de 300kb:

Some assim para adicionar o valor correto em Kilo Bytes:

Download Maximo:  $800\text{kb/s} \div 8 = 100$

UPLOAD Maximo:  $300\text{kb/s} \div 8 = 37.5$

Tem que ser dividido o valor de sua conexão por 8, e também deve se levar em conta que a taxa de upload é de 1:3 de download, ou seja,

cada 1kB/s de upload você poderá colocar 3kB/s de download.

Só que como as empresas que fornecem a maravilhosa conexão só liberam 10% da banda contratada devemos levar em conta que nunca

chegaremos aos 100k que deveria ser liberado, com estas informações em mãos, somente podemos acreditar que recebemos no máximo 8%

vezes totalizando uma conexão que chega a picos de 80k muito mas **muito** raramente.

**Habilite a opção: Limites em Upload Máximo E Download Máximo** - trazendo para o máximo de sua conexão.

**PORTA DO CLIENTE** : O eMule usa a porta TCP 4662 e UDP 4676 como porta padrão. Mude-a somente se você estiver recebendo mensagem de ID BAIXO (LOW ID) ou se esta porta estiver fechada pelo Provedor, isto fará com que os dados não saiam ou entrem no seu router ou modem.

Se mesmo após mudar a porta não conseguir ID ALTA Desative a porta em seu Firewall e também no do Windows XP se não usar pode ser <http://www.abusar.> para problemas no seu modem ADSL que está com as portas fechadas por padrão, caso seja este último caso é necessário que

abrir por que usa conexão Via Radio, você terá que verificar com o suporte uma maneira de conseguir ID ALTA, ou se preferir pode mudar para uma conexão ADSL ou a Cabo ou outra que tiver disponível.

**Máx De Fontes Por Arquivo>Limite Rígido** - Coloque em 1000 se você costuma abaixar arquivos estrangeiros com muitas fontes, para quem possuir um computador com pouca memória recomendo deixar como padrão e depois testar para ver se ele agüenta ficar com os 1000.

**Lir .. ' conexão>Max. Conexões** - Deixe como padrão, se você colocar muitas conexões poderá ocorrer de travar o eMule.



**Na Guia Arquivos:**



**VÊM MEUS ARQUIVOS:** Marque em **Ninguem**, assim você ficara mais protegido das empresas como a RIAA e outras que procuram quem compartilha arquivos ditos "ilegais".

**ADICIONAR ARQ. COMPARTILHADOS COM PRIORIDADE AUTOMÁTICA** : Marque esta opção.

**ADICIONAR NOVOS DOWNLOADS COM PRIORIDADE AUTOMÁTICA** Marque esta opção.

**TENTAR TRANSFERIR PARTES COMPLETAS EM TODOS UPLOADS:** Marque esta opção.



## Na Guia Segurança:

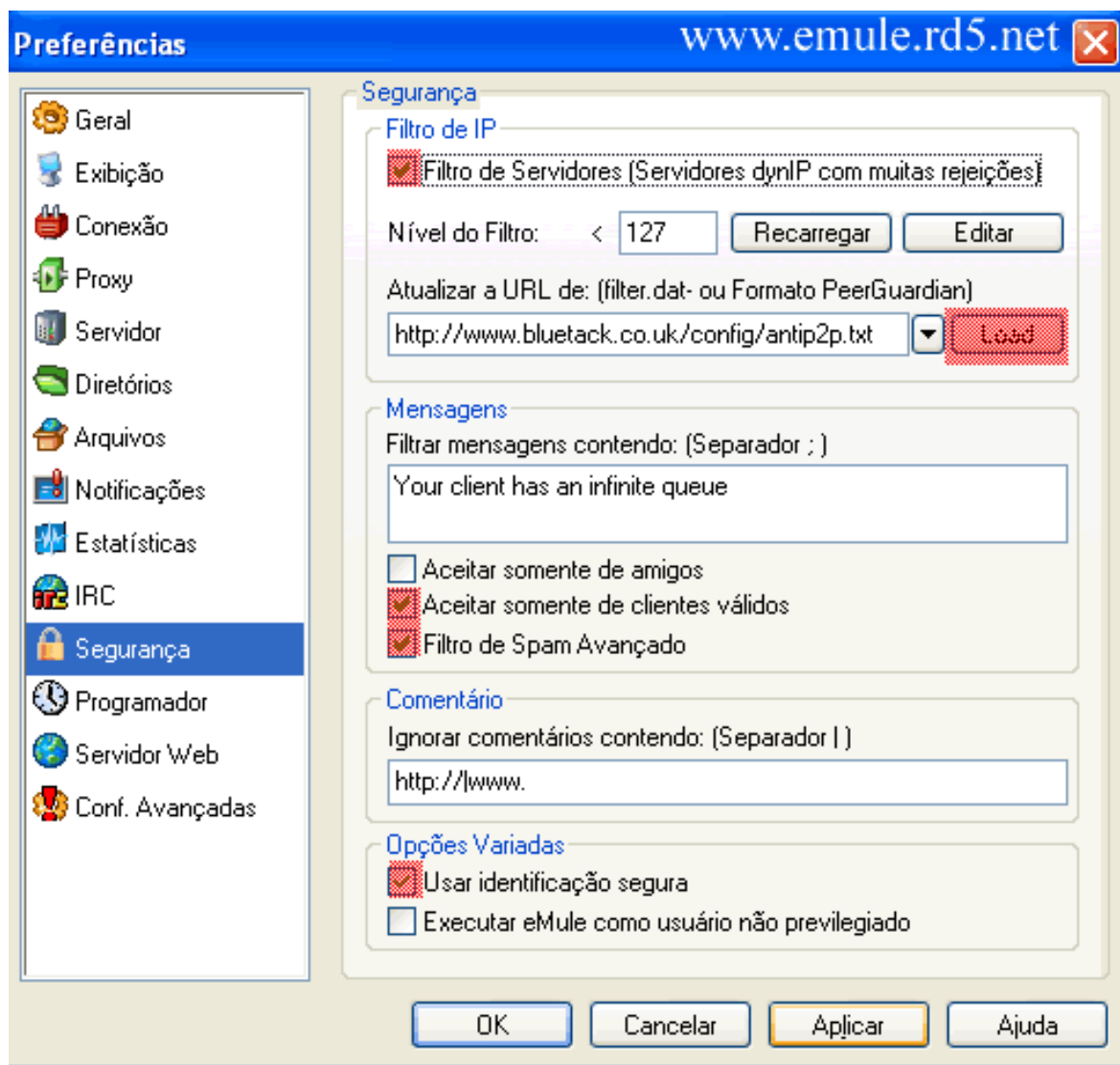

**Para se manter sempre protegido faça tudo o que é pedido aqui:**

**Uma explicação rápida e simples** : Com a opção Filtro de Servidores ativada você sempre se manterá protegido de empresas como a *Recording Industries Association of America* - Mais conhecida como RIAA (associação das principais gravadoras mundiais) que luta para acabar com a distribuição ilegal de arquivos, ou seja ela é o **Lobo Mal** da estória, além é claro de pessoas maliciosas que só pensam em fazer o mal para seu semelhante.

Filtro de Servidores: Marque esta opção

Atualize a URL de

Digite este endereço no espaço em branco como na imagem acima: <http://www.bluetack.co.uk/config/antip2p.txt>. Clique em **Load** = Você precisa estar conectado a internet para poder abaixar as atualizações para o Filtro de IP'S. ultimas

Você terá que estar constantemente atualizando esta URL clicando em LOAD.

Marque esta opção.

Aceitar somente de clientes válidos:

Filtro de Spam Avançado: Marque esta opção.

Usar identificação segura: Marque esta



**Na Guia Conf. Avançadas:**

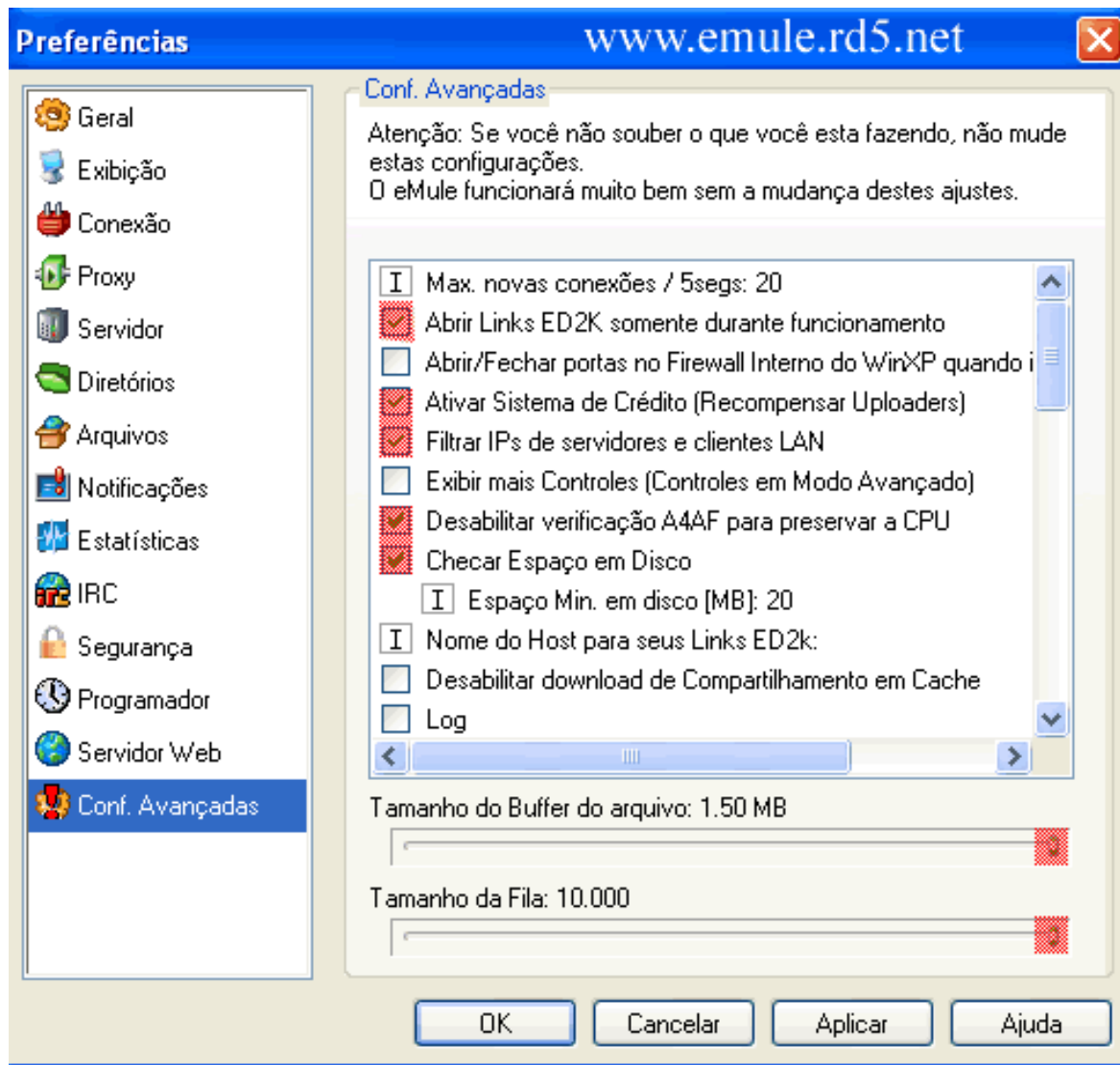

Abrir Links ED2K somente durante funcionamento: Marque esta opção.

Ativar Sistema de Crédito (Recompensar Uploaders) > Marque esta opção.

Filtrar IPs de servidores e clientes LAN: Marque esta opção.

Desabilitar verificação A4AF para preservar a CPU: Marque esta opção.

Checar Espaço em Disco: Marque esta opção.

**Pronto!!** Clique em Aplicar!



5 - Parte: **Vamos usar o eMule!**

⇒ **Conectando-se!!**



Clique sobre o Icone: **Conectar**

Na Janela **Servidores**

Para se conectar manualmente em um dos servidores clique sobre um deles nesta tela:

Nome do servidor	IP	Descrição	Ping	U...
Razorback 2	195.245.244.243 : 4661	www.razorback2.com / du...	266	666K
Korea_Only	211.233.41.235 : 4661	www.Mailfile.co.kr Fast in ...	406	142K
DonkeyServer No4	62.241.53.2 : 4242	Use-Next.de	297	139K
### Sau Geile Girls ###	81.23.250.167 : 4242	www.saugeilegirls.de	406	92K
IFreeSex.net - Fast S...	193.19.227.24 : 4661	www.ifreesex.net	329	87K
DonkeyServer No6	62.241.53.4 : 4242	Use-Next.de	391	75K
Project Grande	213.158.119.104 : 4661	Project Grande	343	74K
IS StormSex.net - Free ...	69.50.187.210 : 4661	www.stormsex.net	312	73K
SciFi-Network Server	69.50.228.50 : 4646	http://scifi-scene.dyndns....	375	71K
DonkeyServer No2	62.241.53.16 : 4242	Use-Next.de	328	63K
DonkeyServer No1	62.241.53.15 : 4242	Use-Next.de	281	61K
IFreeSex.net - Fast s...	193.151.74.81 : 4242	www.ifreesex.net	344	60K
Rvte Devils	67.15.18.45 : 3306	http://www.hvtedevils.com/	172	50K

Para mostrar em 1 primeiro lugar na fila os servidores com mais usuários, como mostra esta imagem, faça o seguinte: **Clique 2 vezes sobre a**

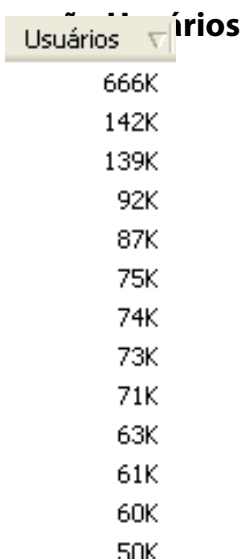

Se você possui ID Baixa talvez não consiga se conectar em qualquer servidor, um que sempre se conecta para quem possui id baixa é o

servidor **Byte Devils** um dos melhores é o **Razorback 2**.

## → Pesquisando ( Abaixar arquivos )



Clique sobre a Janela **Pesquisar**

Nesta tela clique embaixo de **Nome** e digite **wmasters**. Em **Método** Selecione **Global ( Servidor )** e clique em **Iniciar** ( não o do windows ) ou aperte a tecla **ENTER**.

Você ira ver esta tela:

The screenshot shows the eMule v0.43b interface. At the top, there is a toolbar with icons for Descon..., Kademlia, Servido..., Down/U..., Pesquisar, Arquivos, Mensag..., IRC, Estatísti..., Preferê..., Ferram..., and Ajuda. Below the toolbar, there is a search bar with the text 'wmasters' and buttons for 'Iniciar', 'Mais', and 'Cancelar'. To the right of the search bar, there is a list of search criteria: 'Tam. mínimo', 'Tam. máximo', 'Disponibilidade', 'Extensão', and 'Fontes Completas'. Below the search bar, there is a section for 'Resultado da Procura' with a search icon and the text 'wmasters (35)'. To the right of this section is a button for 'Remover Todos'. Below the search results, there is a table with columns: 'Nome do arquivo', 'Tamanho', 'Di...', 'Completo Fontes', and 'Tipo'. The table contains 15 rows of search results. At the bottom of the interface, there is a status bar with the text 'Conexão estabelecida no servi', 'Usuários: 2.16M(1.31M) | Arq: 261.05 | Up: 0.0 | Down: 0.0', and 'eD2K:Conectado|Kad:Conectado'.

Nome do arquivo	Tamanho	Di...	Completo Fontes	Tipo
Aprenda A Gravar 830Mb Em Midias De 650Mb Abril2004 Wmasters Pootzforce.pdf	165 KB	16 (3)	87%	Docume
Curso.de.Fireworks.MX.Rev.www.com.br.Fev.2004.ed.44.Mar2004.por.wmasters.Poot...	22.71 MB	11 (2)	81%	Arquivo
Revista.Hacker.Numero.1.Maio2004.por.wmasters.pootzforce.rar	1.78 MB	10 (3)	80%	Arquivo
Robert.Abraham.-.Power.Memory.Phonics.Outubro2004.Wmasters.PootzForce.rar	181.90 MB	9 (2)	77%	Arquivo
Dance.Now.-.Eletronic.Music.Vol.1.MP3-224k.Outubro2004.wmasters.PootzForce.rar	112.31 MB	9 (3)	77%	Arquivo
Livro - Ebook - Portugues - Drauzio Varella - EstaÃsÃo Carandiru - COMPLETO.pootz.w...	1.32 MB	9 (2)	77%	Docume
Robert.Abraham.-.Power.Subliminals.Outubro2004.Wmasters.PootzForce.rar	3.77 MB	8 (3)	100%	Arquivo
DJ.Marky.-.Audio.Architecture.MP3-224k.Outubro2004.wmasters.PootzForce.rar	108.19 MB	7 (2)	100%	Arquivo
Robert.Abraham.-.Power.Memory.Math.Outubro2004.Wmasters.PootzForce.rar	315.59 MB	6 (2)	66%	Arquivo
Revista.WWW.COM.BR.Fevereiro2004.Mar2004.por.wmasters.PootzForce.pdf	24.05 MB	6 (3)	66%	Docume
Robert.Abraham.-.FlashReader.Outubro2004.wmasters.PootzForce.rar	18.25 MB	5 (1)	80%	Arquivo
Aprenda.A.Instalar.O.eMule.E.Usalo.-.Em.Video-Aula.PT_BR.wmasters.PootzForce.rar	5.36 MB	4 (2)	75%	Arquivo
Revista.WWW.Curso.de.XML.20Jan04.por.wmasters.Pootz.Force.rar	29.68 MB	4	75%	Arquivo
Aprenda.A.Gravar.830mb.Em.Midias.de.650mb.Abril2004.wmasters.pootzforce.doc	172 KB	4 (2)	100%	Docume

Em **Disponibilidade (Fontes)** Ao lado de **Tamanho** se mostra o tanto de pessoas que tem o arquivo baixado e que estão baixando também, quanto mais pessoas tiver mais rápido será o download é claro que alem do numero de fontes leva-se em conta muitos outros fatores para que

Para abaixar um ou mais arquivos basta clicar 2 duas vezes sobre eles, se quiser abaixar mais de 1 arquivo é só segurar o SHIFT e com o mouse selecionar o 1 arquivo e depois os outros, caso eles estejam um embaixo do outro ou acima se estiverem separados terá que selecionar

1 por 1.

Vou clicar sobre o arquivo Curso de Fireworks para demonstrar outras funções do eMule.

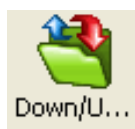

Agora na Janela Down/Upload:

Clique 2 duas vezes sobre o arquivo: Curso de Fireworks, se você tiver clicado sobre outro arquivo faça o mesmo a seguir.

Nome do arquivo	Tamanho	Completo	Velocid...	Progr...	Fontes	Prioridade	Statu
Curso.de.Fireworks.MX.Rev.www.com.br.Fev....	22.71 MB	0 Bytes			43/65	Autom.[Normal]	Agua
*emulespana.net_valefar	Troca de Fonte				eMule v0.43b	QR: 1410	Fila
Alfil112	Troca de Fonte				eMule v0.44b	QR: 1816	Fila
Alucard[pootz]pootforce][shareaza]	Kademlia				eMule v0.43b	Fila Cheia	Fila C
andwash[pootz][ARC][FIN]	Troca de Fonte				eMule v0.43b	QR: 1470	Fila
Antrax_	Troca de Fonte				eMule v0.44b	QR: 1489	Fila
AP [www.cdmsshare.org][www.pootz...	Troca de Fonte				eMule v0.44b	Fila Cheia	Fila C
arkanum [www.cdmsshare.org]	Kademlia				eMule v0.44b	Fila Cheia	Fila C
ashrp [pootz.org] [u-br]	Troca de Fonte				eMule v0.42e	QR: 1705	Fila
bugms2 [pootz.org]	Troca de Fonte				eMule v0.44b	QR: 285	Fila
carlosnova	Troca de Fonte				eMule v0.43b	QR: 1586	Fila
Carnovasch [GIBIHQ][www.pootz.org]	Troca de Fonte				eMule v0.44b	QR: 983	Fila
chinelohavaiana	Troca de Fonte				eMule v0.44b	QR: 1008	Fila
Dede do 12 ao 16	Troca de Fonte				eMule v0.44b	QR: 650	Fila
DinoBrow[CDMS][GibiHQ][Pootz]	Kademlia				eMule v0.43b		Muita

Todos que estiverem com a cor azul na barra de Progresso significa que estão com o arquivo completo os que tiverem com a carinha



sorridente significa que você poderá pegar deles pois sua fila não esta cheia.

Quando a fila esta cheia é porque muitas pessoas estão requisitando arquivos dele e por isto os pedidos máximos de arquivos já foram alcançados por seu cliente e portanto não poderá lhe enviar arquivos neste momento.

Obs: Os que estiverem com um **v** vermelho no nick podem ser adicionados como amigos normalmente, pois eles estão com a Bem sucedido. Identificação:

Os que não possuem **ov** vermelho no nick é porque eles possuem a Identificação:

E quem não possuir **ov** ~~pode ser~~ **pode ser** que não seja possível adicionar como amigo, alguns dão e outros não.

 arkanum [www.cdmsshare.org]  
 ashrrp [pootz.org] [u-br]

Para saber se determinada pessoa esta com a **Identificação Bem sucedido ou Invalida** é so clicar 2 vezes sobre o nick desta pessoa, ou clicar com o botão direito do mouse sobre o seu nick e clicar em **Exibir Detalhes**



Vamos adicionar um Amigo e Estabelecer conexão com o amigo.

Se você fizer isto ao seu amigo, você enviara os arquivos que você estiver compartilhando sem que ele precise enfrentar filas imensas.

É ALTAMENTE RECOMENDAVEL QUE TODOS NOS BRASILEIROS ADICIONEMOS TODOS QUE FREQUENTAM A REDE P2P COMO AMIGO E QUE **COMPARTILHEMOS OS ARQUIVOS QUE ABAIXARMOS POR NO MINIMO UM PERIODO DE MESSES, SE PUDER DEIXE PARA SEMPRE**

2

Para que assim o arquivo seja bem distribuído entre "

**NÓS** Brasileiros".

Escolha um nick na lista e Clique com o botão direito do mouse e Selecione **amigo**

**Adicionar como**

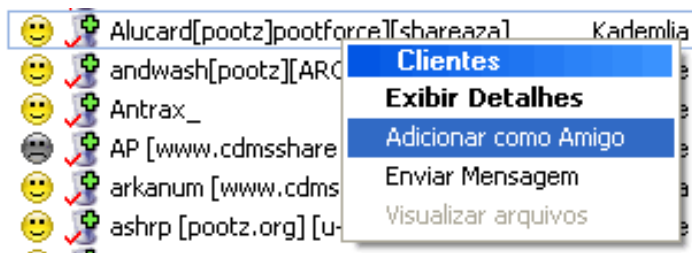

Depois clique na Janela  
**Mensagens**

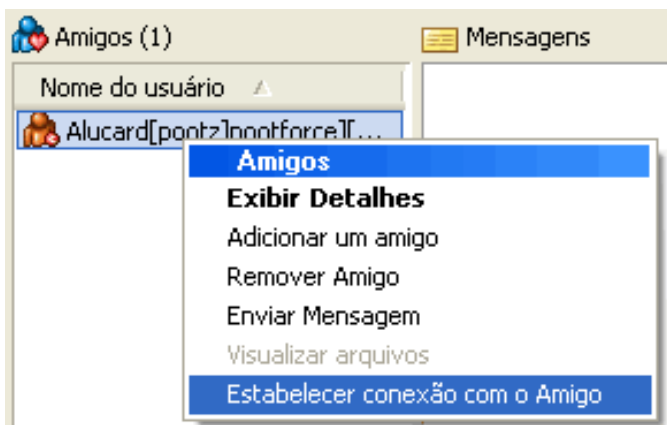

**Clique** sobre o **amigo** com o botão direito do mouse e Selecione **Estabelecer conexão com o amigo**.

Na nova versão do emule a 0.44d ao invés de se chamar **Estabelecer conexão com o amigo** se chama **Abrir slot para este amigo**.

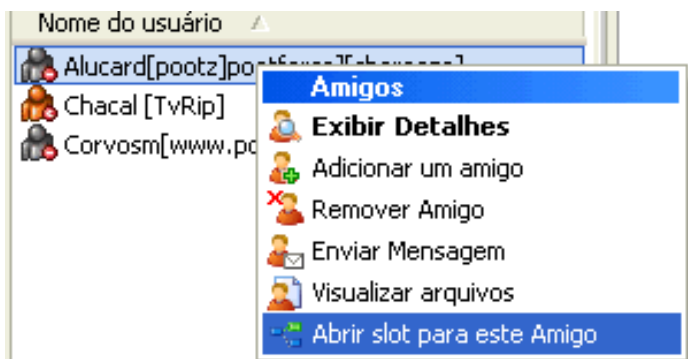

## Vamos aprender a atualizar o eMule para uma versão recente!

Vá ate o site do emule <http://www.emule-project.com> e clique em Download peça para salvar a versão **Binários v0.44d** salve na pasta ou em uma de sua preferência anterior.

Siga todos os passos do inicio mudando apenas as opções que serão mostradas aqui. Todas as imagens apresentadas abaixo serão desta versão mais recente, portanto siga as instruções.

Se o emule estiver aberto feche-o antes de começar a instalação. As imagens que não aparecerem aqui deixe como estão e continue clicando em avançar.

Após terminado o download vá ate a pasta em que ele foi salvo e extraia o conteúdo do arquivo eMule0.44d.zip para uma pasta ou para o mesmo diretório.

C:\eMule		
Name	Size	Modifie
eMule0.44d.zip	2,166,270	6/12/20
eMule0.44d	<folder>	6/12/20

Abra mais 1 explorer para poder acessar a pasta **C:\Arquivos de programas\leMule\** nesta pasta vá ate o outro explorer em que se encontra o emule binários extraído e selecione os arquivos emule.exe

Template.eMuleSkin.ini  
eMule.tmpl  
eMule\_Chicane.tmpl

e peça para recorta-los ( aperte CTRL+X )

vá ate a pasta **C:\\Arquivos de programas\\eMule\\** e cole estes arquivos nesta pasta.

Ira aparecer esta tela:

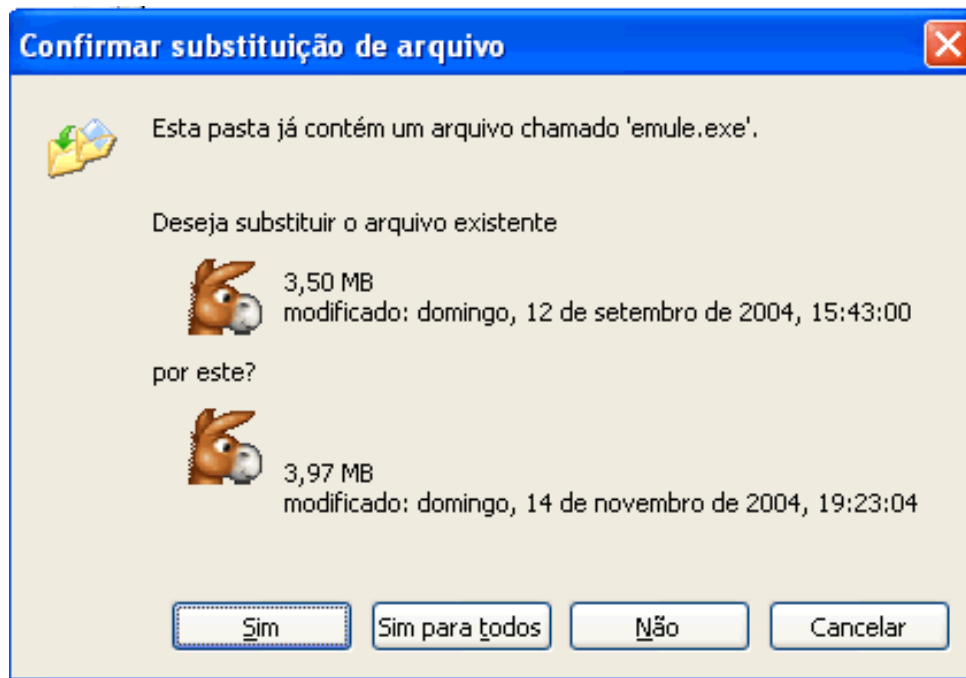

Clique em **Sim para todos**

Os arquivos da pasta Config do arquivo Binários não é necessário copiar para o novo emule, caso você use o webservices é só copiar o arquivo webservices.dat para a pasta do emule e a pasta webserver e pronto. Clique no emule.exe e clique em avançar, na 2 segunda tela que será esta:

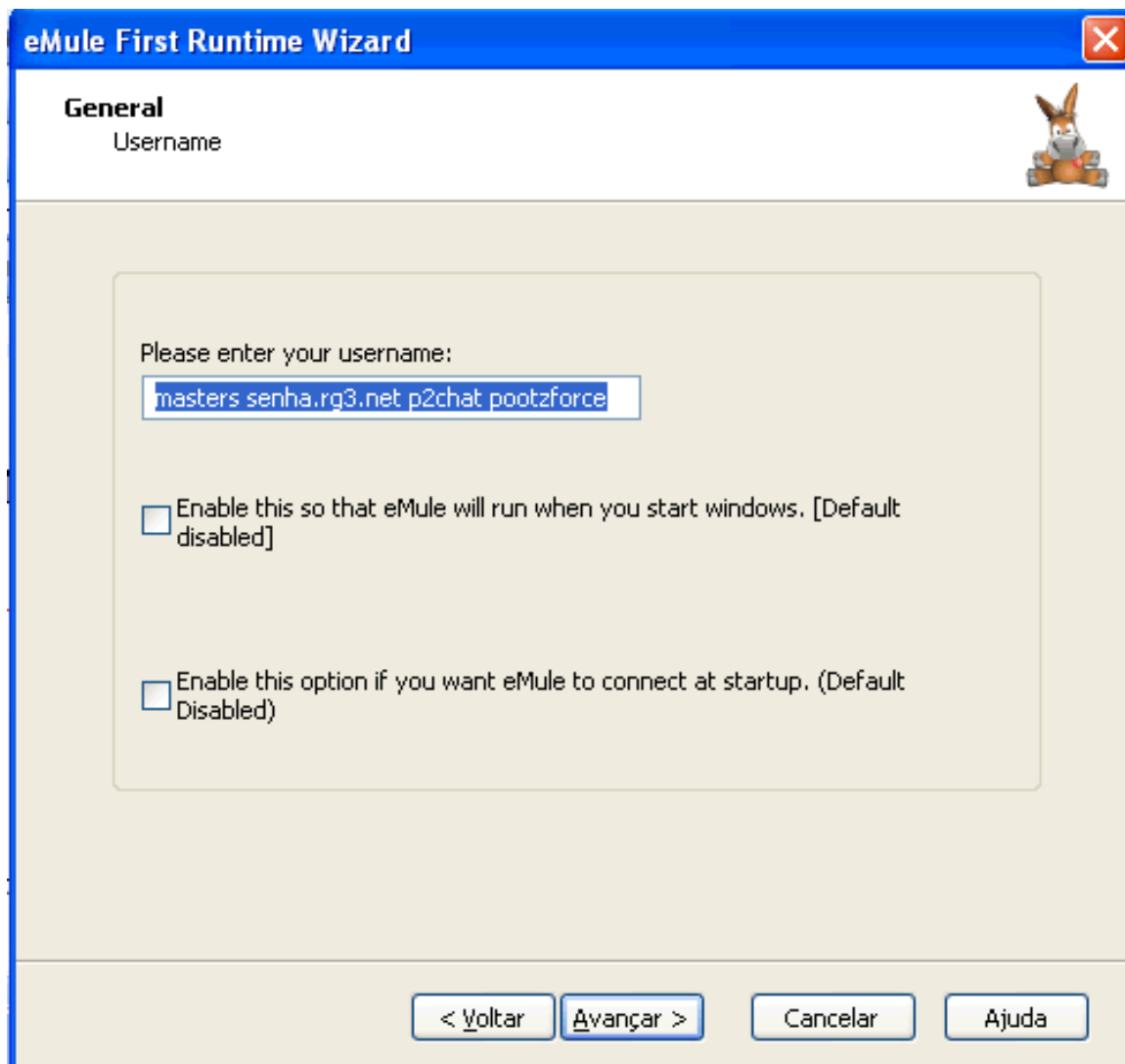

Você pode notar que desta vez o emule se inicia em inglês, pois o arquivo binário não contem a língua português incluída e por isto que também não pedi para copiar o conteúdo da pasta Lang do arquivo binários para a nova versão do emule. Nesta tela você pode deixar como esta ou pode selecionar as duas opções, elas servem para:

- 1 - Iniciar o emule junto com o windows - se o seu pc trava as vezes esta opção é boa pois toda vez que ele travar e reiniciar sozinho o emule também iniciara sozinho e é recomendável usar esta opção com a 2 também.
- 2 - Conecta aos servidores automaticamente ao iniciar o emule.

## Clique em Avançar!

Na 3 tela é só deixar como padrão e clicar em avançar

Na 4 tela é só deixar como padrão e clicar em avançar

Na 5 tela é só deixar como padrão e clicar em

Na 8 tela é só deixar como padrão e clicar em Apply.

Na 6 tela é só deixar como padrão e clicar em

Avançar vamos traduzir o eMule para o português.

Na 7 tela é só clicar em Concluir.



Clique em Prefere....

Ira mostrar esta tela:

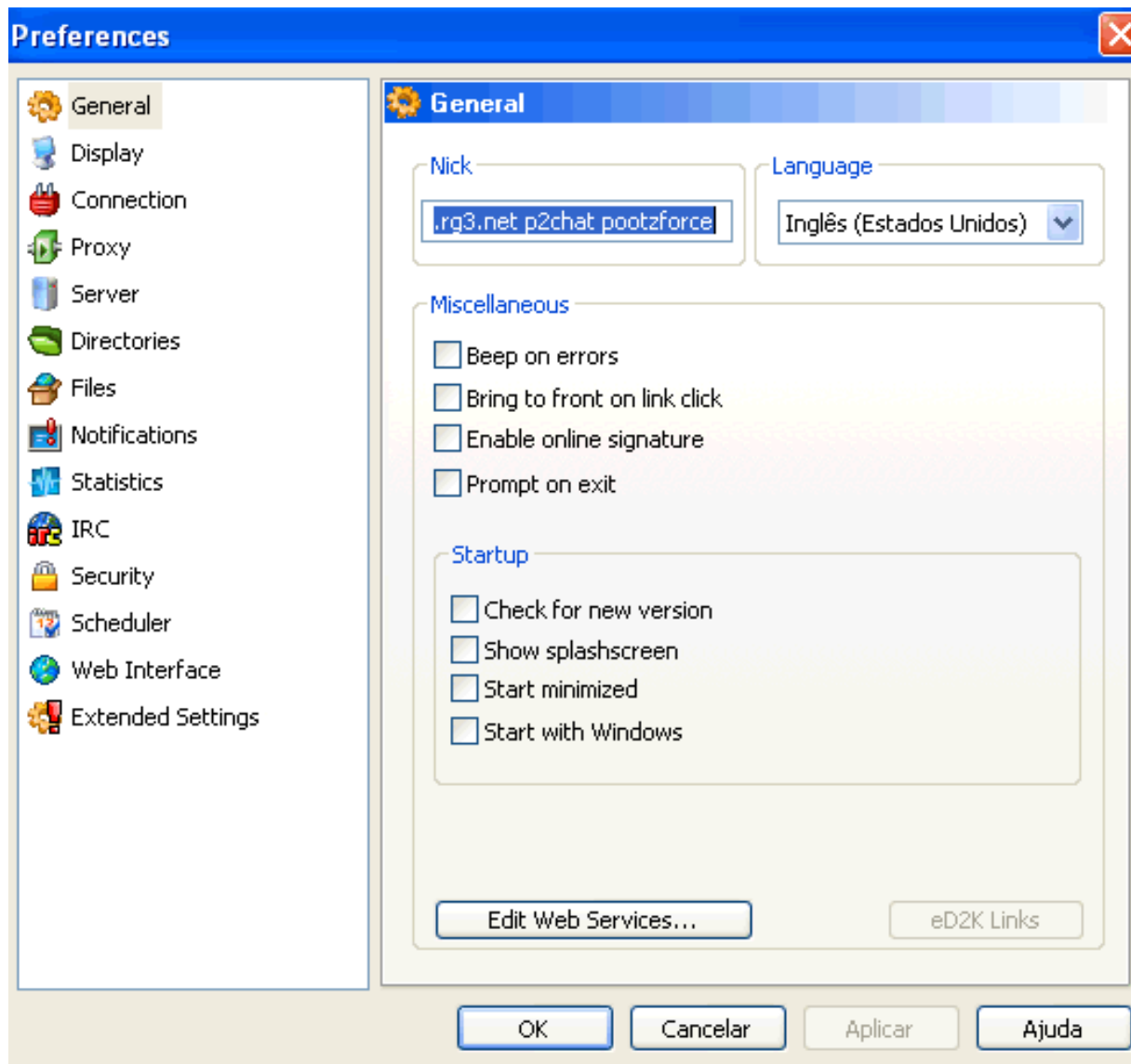

Clique sobre Inglês (Estados Unidos) na opção Language, assim que clicar selecione a opção Português (Brasil)

Ira aparecer esta tela:

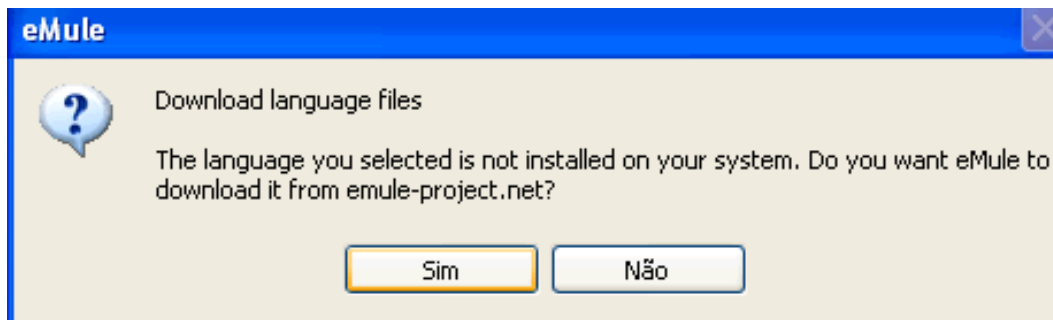

Clique em Sim ou Yes.

E o download da tradução se iniciara, após terminado clique em Apply ou Aplicar e o emule se traduzira para o Português (Brasil).

## Agora vamos aprender a como lançar um arquivo na comunidade p2p.

Se você possui um arquivo que considera importante ou que ainda não viu lançado você pode lançá-lo facilmente pelo emule, tentarei passar

a você noções básicas de como efetuar tal objetivo.

1 - Primeiramente tenha certeza de que este arquivo esteja funcionando corretamente.

2 - Segundo verifique se este arquivo já foi lançado por algum grupo, caso positivo é melhor não relançar o mesmo, pois ele já foi

disponibilizado no eMule. ~~Caso positivo é só seguir com o lançamento do arquivo, pois se ele for um arquivo muito grande e você possuir pouca velocidade de upload a transmissão será muito baixa o que deixara quem estiver querendo abaixa-lo nervoso pois demorara muito, de~~

~~preferência se você não quiser seguir de apã as regras de conexão e baixar os arquivos de um grupo é um exemplo para~~ poder lhe

ajudar a lançar arquivos e o melhor você fará mais amigos.

Chega de enrolação, vamos ao que interessa...

~~Caso~~ o arquivo em mãos faça o seguinte: possua muitos arquivos.

Compacte ele usando o programa WinRaR,

Se for um filme não é necessário compactar com o winrar. Apenas precisa seguir os padrões de qualidade dos filmes e um tamanho máximo.

de 700mb para poder caber em 1 cd. O filme pode possuir mais de 1 arquivo como acontece muito hoje em dia para que a qualidade fique perfeita.

Se for ripar um CD de AUDIO, compacte ele com uma qualidade boa nunca abaixo de 192kbps pois abaixo disto se perde muita qualidade,

se possível escaneie a capa do álbum e inclua junto.

Agora que você já arrumou o arquivo, vamos colocar para lançamento.

Pegue o arquivo que deseja Lançar e coloque na pasta: **C:\Arquivos de programas\eMule\Incoming\** se você alterou o nome da pasta com

os arquivos completos é só ir e colocar nela.

Abra o eMule e espere ate que ele termine de verificar o HASH do arquivo

Se o eMule já estiver aberto clique sobre a opção: **Arquivos** e clique sobre **Recarregar**, dependendo do tamanho do arquivo pode demorar

um pouco para que o HASH seja identificado, assim que o arquivo aparecer na tela significa que ele já tem o HASH Identificado.



Para poder impulsionar ( Fazer ele ser enviado primeiro que os outros arquivos ) os Uploads de seu Lançamento é necessário que faça o

seguinte:

Selecione o arquivo e clique com o botão direito do mouse, a imagem será igual a esta:

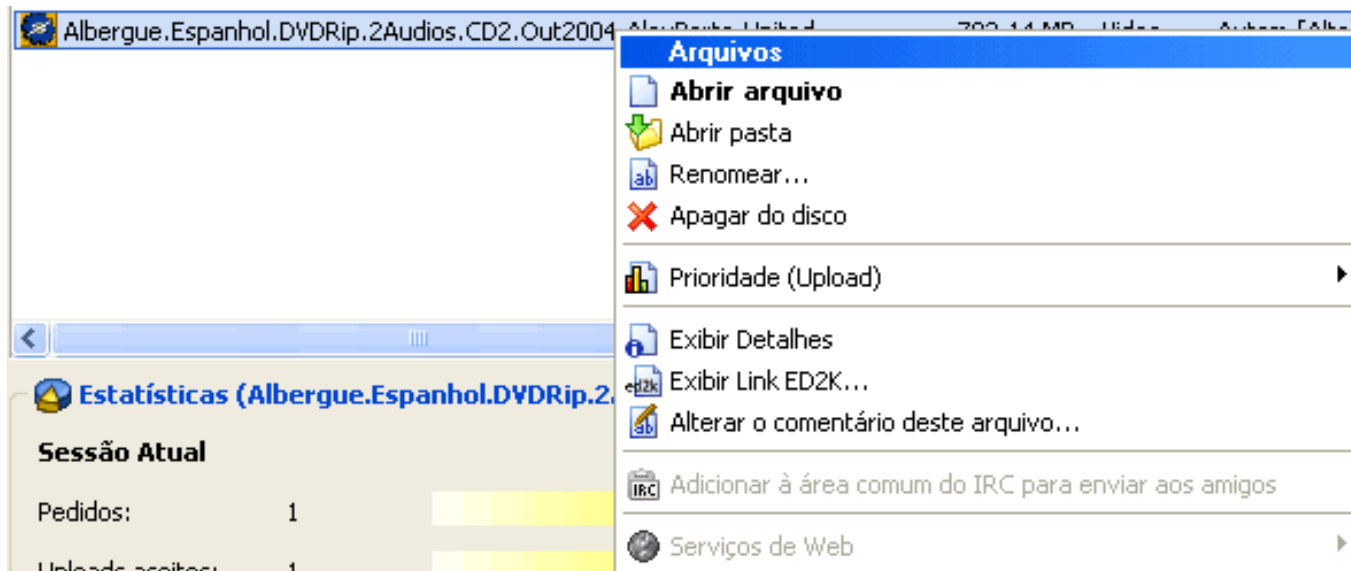

Coloque o cursor do mouse em **Prioridade (Upload)** e selecione **Lançamento**

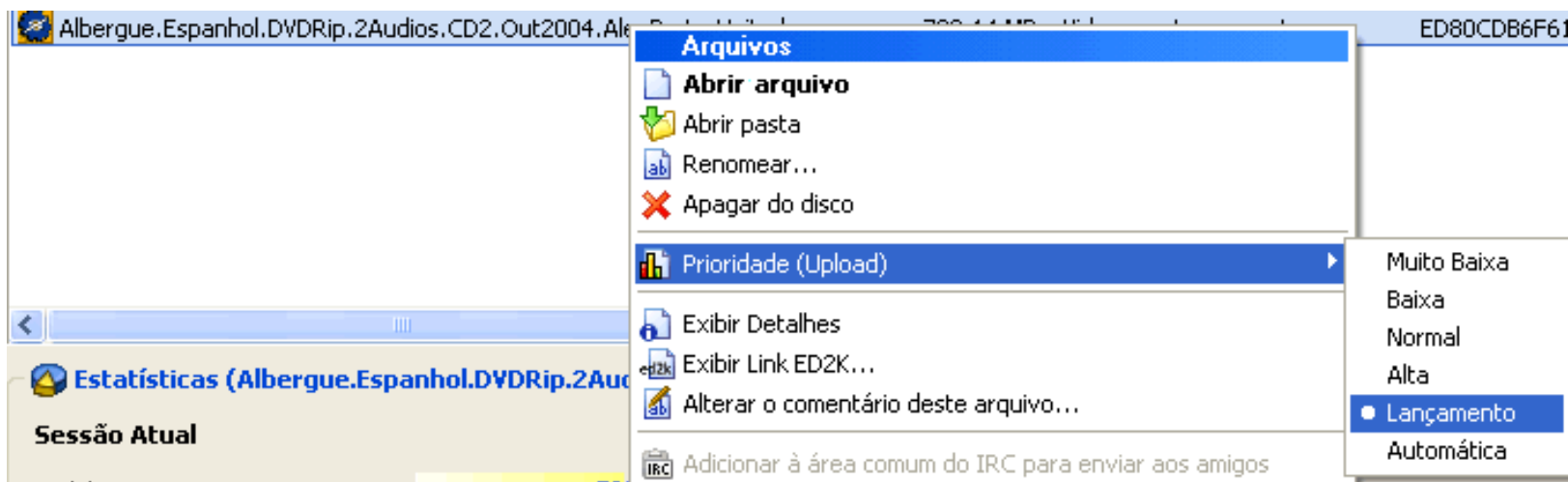

Agora copie o link ED2K e publique o lançamento em algum fórum que você freqüente, blog que possua, homepage pessoal, etc.

Para copiar o link ED2K siga estas dicas:

Ainda na tela Arquivos clique sobre o arquivo que deseja lançar com o botão direito do mouse e clique em **Exibir Link ED2K**

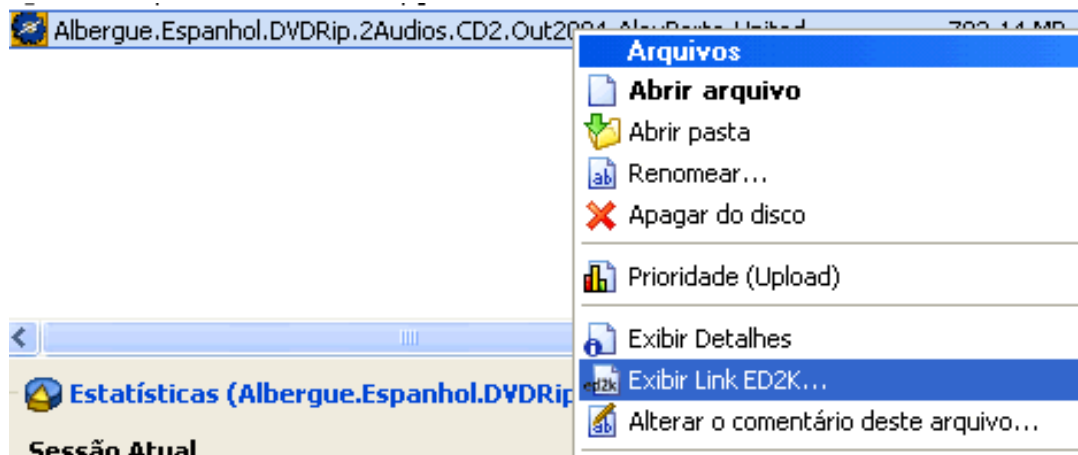

Abrira esta tela:

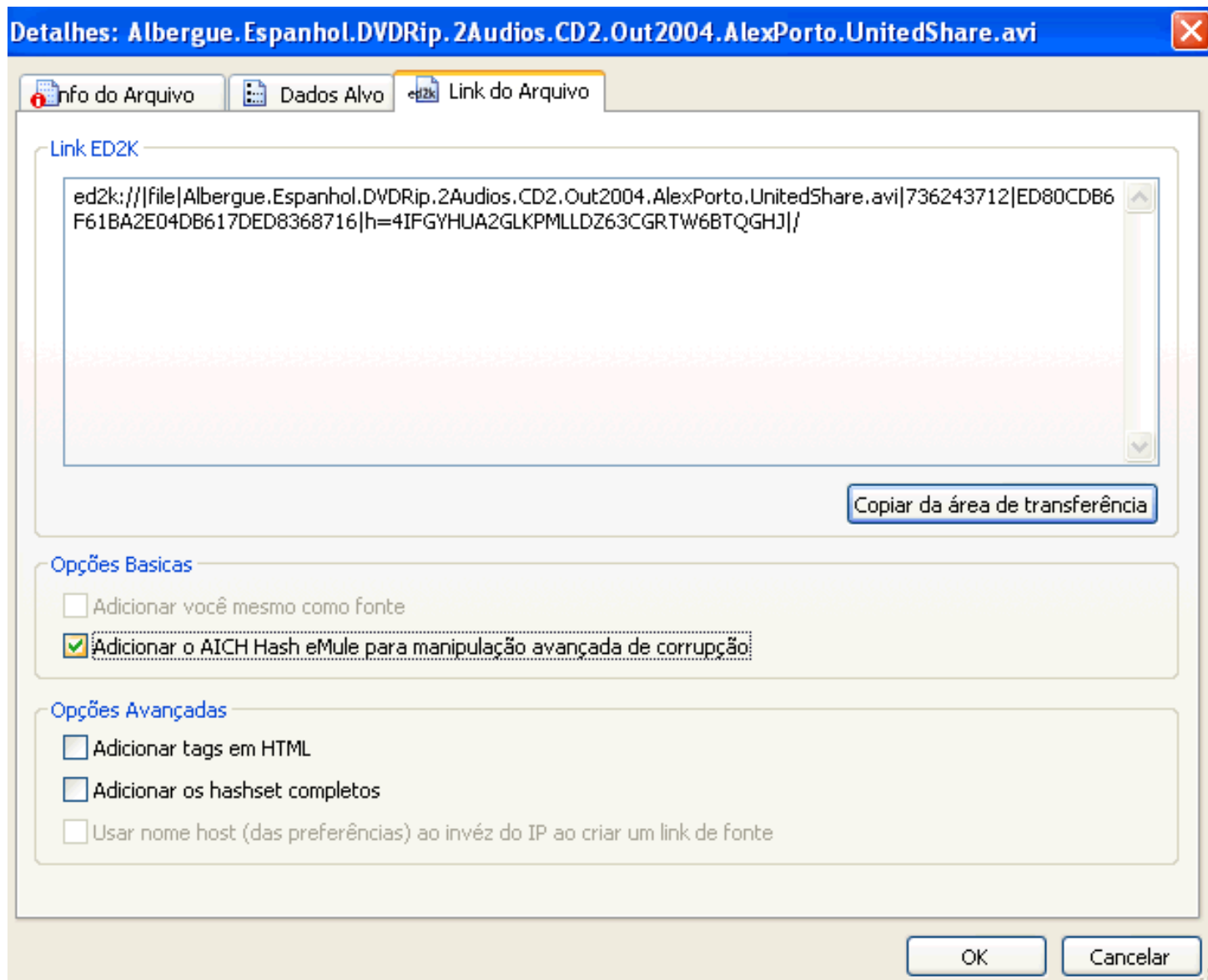

Clique em Adicionar o AICH Hash eMule para manipulação avançada de corrupção **opção.**

**Para desabilitar esta**

E Clique em **Copiar da área de transferência**

Agora sim é só pegar e colar ( CTRL+V ) o link em algum fórum, site, blog, etc.

## *Agora você está apto a utilizar o eMule!*

Abaixo uma lista com alguns sites que lançam arquivos para o eMule, contem apenas links de sites brasileiros.

<a href="#">Pootz</a>	Comunidade Brasileira de Compartilhamento de arquivos a principal
<a href="#">PootzForce</a>	Site oficial do grupo PootzForce = Filmes, Jogos, Programas,etc
<a href="#">TvRip-Br</a>	Site oficial do grupo TvRipBR = Series, Desenhos, Animes etc em portugues.
<a href="#">Cdmsshare</a>	Comunidade Brasileira de Compartilhamento de arquivos
<a href="#">UnitedShare</a>	Site do Grupo UnitedShare = Filmes, Aplicativos Infantis, Programas, etc
<a href="#">Musik4All</a>	Grupo de Lancamento de CD's
<a href="#">Bronhaman</a>	Site com conteudo adulto
<a href="#">ForumBR</a>	Comunidade Brasileira de Compartilhamento de arquivos
<a href="#">eDonkers</a>	Grupo de Lancamento de Filmes normais e adultos, e outros conteudos

### **Para tirar duvidas sobre o emule:**

<a href="#">P2Chat</a>	Forum e Chat aonde voce pode tirar duvidas sobre o emule e outros programas
------------------------	--

## Resposta a algumas duvidas::

1 - Para que serve os arquivos do emule?

R:

o **Known.met**

O Known.met salva todos os arquivos conhecidos do eMule, sejam eles arquivos compartilhados ou arquivos atualmente na lista de download. Para cada informação de arquivo como tamanho do arquivo, caminho do arquivo, conjuntos de hash, valores de hash e algumas estatística são salvas.

o **Clients.met**





Este arquivo armazena todos os usuários que têm créditos com seu eMule

- o **Server.met**  
Contém todos os servidores conhecidos.
- o **Emfriends.met**  
Se usuários são adicionados à lista de amigos eles são armazenados neste arquivo.
- o **Preferences.ini**  
Salva todas as opções selecionadas no diálogo de preferências e informação sobre detalhes visuais como tamanho da coluna etc.
- o **Fileinfo.ini**  
Comentários ou Avaliações para seus próprios arquivos compartilhados.
- o **Category.ini**  
Armazena as configurações de suas categorias como nome, comentários e código de cores.
- o **Ipfilter.dat**  
Este arquivo contém o alcance IP e níveis de acesso para serem filtrados pelo Filtro de IP. Veja também *Preferências -> Segurança*
- o **Onlinesig.dat**  
A Assinatura Online é um pequeno arquivo que contém o servidor onde o eMule está conectado para estatísticas de upload e download. Talvez seja utilizado por scripts do IRC ou imagens de assinatura.
- o **Preferences.dat**  
Salva o hash do usuário. Isto é um valor calculado no primeiro início do eMule e é utilizado para identificar este cliente na rede. Utilizado para sistema de créditos e amigos.
- o **Sharedir.dat**  
Guarda todos os caminhos para diretórios compartilhados.
- o **Staticservers.dat**  
Servidores Estáticos nunca mudam seu IP e estão teoricamente sempre online na rede. Esses servidores podem ser adicionados ao staticservers.dat pelo menu de contexto (botão direito do mouse) da lista de servidores. Veja também *Preferências -> Servidor*
- o **Adresses.dat**  
O eMule atualiza sua lista de servidores ao iniciar se endereços válidos para server.mets são fornecidos neste arquivo. *Preferências -> Servidor* oferece um botão para editar esta lista e a opção para atualizar ao iniciar. O arquivo pode conter múltiplas entradas (uma em cada linha) mas somente o primeiro endereço para gerar um server.met válido é utilizado.
- o **AC\_SearchStrings.dat**  
Cada string de pesquisa que é utilizada é registrada e uma auto conclusão é oferecida se uma nova pesquisa combinar com uma anterior.

- o **AC\_ServerMetURLs.dat**  
O mesmo que o arquivo acima. A única diferença é que este é utilizado para armazenar URL's digitadas para arquivos server.met. Lembre-se que muitos sites regularmente mudam seus endereços para os server.mets.
- o **Cryptkey.dat**  
Contém a chave particular única de 384 bits RSA de seu cliente
- o **eMule.tmpl**  
Os arquivos \*.tmpl são requeridos para o Servidor web. Eles definem o layout e as opções das páginas exibidas.
- o **xx.part**  
Arquivos part são downloads incompletos. O eMule é capaz de descarregar de mais de um usuário ao mesmo tempo, assim os arquivos \*.part sempre tem o tamanho do download terminado. Partes desaparecidas são simplesmente enchidas com zero.
- o **xx.part.met**  
Todo arquivo \*.part tem um arquivo \*.part.met correspondente. Para identificar um download na rede e para checar por erros cada download é dividido em partes de aproximadamente 9 MB. Para cada parte um assim chamado, valor de hash, é calculado. Então um novo valor de hash é criado do conjunto completo destes hashes de parte. Esta informação juntamente com o nome do arquivo e o status dos hashes são armazenados nos arquivos \*.part.met.
- o **xx.part.met.BAK**  
Uma cópia de segurança dos arquivos \*.part.met é criada pois é muito ruim se um arquivo for corrompido por um travamento. Veja Solução de problemas para obter ajuda se seus downloads desaparecem devido a arquivos \*.part.met corrompidos.
- o **eMule.log**  
Salva a saída da janela Log no painel de Servidor se a opção apropriada em *Preferências -> Configurações Avançadas* estiver ligada
- o **eMule\_Debug.log**  
Salva a saída da janela Debug no painel de Servidor se a opção apropriada em *Preferências -> Configurações Avançadas* estiver ligada

## 2 - Significado dos Ícones do eMule

### Status da Conexão do "eMule"

-  Você está conectado com ID alta.
-  Você está conectado, porem, com ID baixa.
-  Você não está conectado a nenhum servidor ou seja esta desconectado da rede.
-  conectado, ID alta na rede eD2k, ID baixa (através de firewall) na Kademlia

 ID baixa no eD2k, ID alta na Kademlia

 ID baixa em ambas as redes

 Kademlia não conectado, ID alta no eD2k

 eD2k não conectado, ID alta na Kademlia

 Kademlia não conectado, ID baixa no eD2k

 eD2k não conectado, ID baixa na Kademlia

### Status da Conexão do "eMule" (system tray - ao lado do Relógio)

 Você está conectado com ID alta.

 Você está conectado, contudo, com ID baixa.

 Você não está conectado a nenhum servidor ou seja esta desconectado da rede.

### Mensagens

 Você tem uma nova mensagem na janela de mensagens

### Amigos

 O Amigo não está conectado

 O Amigo está conectado

 O Amigo está conectado e linkado

### Avaliação

 A avaliação média para este arquivo é: Excelente

 A avaliação média para este arquivo é: Bom

 A avaliação média para este arquivo é: Regular

 A avaliação média para este arquivo é: Ruim

 O arquivo foi marcado como Falso / Fake / Corrompido.

 O arquivo não foi avaliado mas possui comentário

### Kademlia:

 Kademia contato - bom

 Kademia contato - falha ao responder uma vez

 Kademia contato - provavelmente morto, será removido

## Cientes

 eDonkey Normal ou cliente antigo do eMule

 Cliente que é capaz de compreender o protocolo estendido do eMule

 Cliente Normal com um alto valor de créditos (o que significa que ele tem uma prioridade mais alta)

 Cliente que é capaz de compreender o protocolo estendido do eMule e tem um alto valor de créditos

 cliente do mIDonkey

 cliente do mIDonkey com um alto valor de créditos

 cliente do eDonkey2000-Overnet-Hybrid

 cliente do eDonkey2000-Overnet-Hybrid com um alto valor de créditos

 Cliente Shareaza

 Cliente Shareaza com pontos de crédito

 Clientes autenticados por identificação segura de usuário

## 3 - QR???

## R: QR Significa: Posição na Fila

Clientes do eMule mostram uma QR:[x] na visão de fontes.

QR representa classificação na fila e esta é a sua posição atual na fila desta fonte.

Obviamente, um valor mais baixo é melhor.

## 4 - Cores das Barras de Progresso

Cada download na aba Downloads tem uma barra colorida para mostrar a disponibilidade e o progresso do arquivo atual.

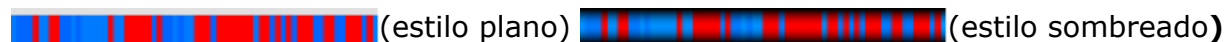

**Preto** mostra as partes do arquivo que você já tem

**Vermelho** indica uma parte que falta em todas as fontes conhecidas

**Matizes diferentes de azul** representa a disponibilidade desta parte nas fontes. Quanto mais escuro o azul, mais alta a disponibilidade

**Amarelo** denota uma parte sendo baixada

A **barra verde** no topo mostra o progresso total do download deste arquivo



Uma barra verde representa um download completo.



Uma barra de progresso vermelho escuro ou azul denota um download parado ou pausado.

Se você expandir o download você vê suas fontes com a barra correspondente. Para ver as fontes apenas dê um clique duplo em um download (ou clique simples, depende das configurações em *Preferências* -> *Geral*). Aqui as cores tem um significado ligeiramente diferente:



**Preto** indica partes que você já tem

**Azul** são partes que você ainda precisa para este download

**Prateado** representa partes que também faltam para esta fonte

**Verde** são partes que estão atualmente baixando

**Amarelo** denota uma parte pendente (já solicitada)

## Contagem de Fontes

Os quatro valores  $xx / yy +aa$  ( $zz$ ) exibidos depois da barra de progresso é a contagem de fontes para este arquivo e mostra as seguintes informações.

- $xx$  - Número de fontes úteis
- $yy$  - Número total de fontes
- $+aa$  - Número de fontes *Pediu por outro arquivo* (somente mostradas quando *Controles Avançados* está habilitado)
- $zz$  - Fontes atualmente transferindo

## Partes Obtidas

Esta barra aparece na fila de upload se suportado pelo outro cliente. Ela mostra o progresso do arquivo que este usuário está baixando.



**Preto** são partes que este usuário já completou

**Prateado** são partes que ainda faltam

**Verde** são partes que estão atualmente fazendo upload

**Amarelo** denota uma parte pendente (já solicitada)

## Disponibilidade de arquivos compartilhados

Cada arquivo compartilhado mostra sua disponibilidade na forma de uma barra. O código de cores é similar ao utilizado com a barra de progresso



**Vermelho** indica uma parte que falta em todas as fontes conhecidas

**Matizes diferentes de azul** dão uma idéia de como partes diferentes estão espalhadas.

## 5 - O que são MODS?

São versões modificadas do emule original fazendo com que estes Mods tenham mais recursos que no original não possui, como por exemplo: ficar invisível com um apertar de teclas, deixar um arquivo para lançamento em prioridade máxima fazendo com que ele

fique em 1 primeiro lugar a opção Lançamento do original é quase igual a esta so que nesta opção se chama Powershare o que dá muito mais força para que o arquivo seja enviado mais vezes, pode abaixar mais rapido, alem de muitas outras funções, como muitos dizem voce precisa descobrir um Mod que lhe deixara feliz eu não posso dizer qual é boa o unico que pode dizer o que é bom para ti é você

uma url que uso para poder encontrar mods é esta:

<http://www.emule-mods.de>

Algumas partes deste tutorial foi copiada de outros tutoriais ou dicas, outras partes feitas por conhecimento adquirido, alguns do próprio FAQ do eMule que ate o momento esta sendo arrumado.

Bibliografias:

[Fórum do Baboo - Super Tutorial do eMule](#)

[\[TUTORIAL/FAQ\]: COMO CONFIGURAR E UTILIZAR O EMULE](#)

Lembre-se Quanto mais compartilhar mais abaixara.

Quanto mais fizer de upload mais fará de download.

Se tiver arquivos que ninguém compartilhou, compartilhe e ajude a comunidade brasileira a crescer cada vez mais.

Deixe os arquivos que abaixar por pelo menos 2 meses compartilhados para que assim o arquivo seja bem distribuído.

